

사업보고서

(제 8기)

사업연도 2022년 01월 01일 부터
2022년 12월 31일 까지

금융위원회

한국거래소 귀중

2023년 03월 21일

제출대상법인 유형 : 주권상장법인

면제사유발생 : 해당사항 없음

회 사 명 : 주식회사 에스엠비나

대 표 이 사 : 윤동률

본 점 소 재 지 : 서울특별시 마포구 마포대로 38, 6층 601호 (일신빌딩)
(전 화) 070-7575-0320
(홈페이지) <http://www.smvina.co.kr>

작성 책임자 :

(직책) 과장

(성명) 민병권

(전화) 070-7575-0320

목 차

【 대표이사 등의 확인 】

대표이사등의 확인 · 서명

확인서

우리는 당사의 대표이사 및 신고업무담당자로서 이 공시서류의 기재내용에 대해 상당히 주의를 다하여 직접 확인, 검토한 결과 중요한 기재사항의 기재 또는 표시의 누락이나 허위기재 또는 표시가 없고, 이 공시서류에 표시된 기재 또는 표시사항을 이용하는 자의 중대한 오해를 유발하는 내용이 기재 또는 표시되지 아니하였음을 확인합니다.

2023년 03월 21일

대 표 이 사 : 윤 동 철 (인)



신고업무담당자 : 민 병 권 (인)

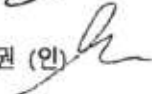

대표이사등의확인서_2023.03.21

I. 회사의 개요

1. 회사의 개요

1. 연결대상 종속회사 개황(연결재무제표를 작성하는 주권상장법인이 사업보고서, 분기·반기보고서를 제출하는 경우에 한함)

연결대상 종속회사 현황(요약)

(단위: 사)

구분	연결대상회사수				주요 종속회사수
	기초	증가	감소	기말	
상장	-	-	-	-	-
비상장	-	-	-	-	-
합계	-	-	-	-	-

※상세 현황은 '상세표-1. 연결대상 종속회사 현황(상세)' 참조

1-1. 연결대상회사의 변동내용

구분	자회사	사유
신규 연결	-	-
	-	-
연결 제외	-	-
	-	-

중소기업 등 해당 여부

중소기업 해당 여부	해당
벤처기업 해당 여부	해당
중견기업 해당 여부	미해당

회사의 주권상장(또는 등록·지정)여부 및 특례상장에 관한 사항

주권상장 (또는 등록·지정)여부	주권상장 (또는 등록·지정)일자	특례상장 등 여부	특례상장 등 적용법규
상장	2018년 06월 25일	부	해당없음

가. 회사의 법적, 상업적 명칭

당사의 명칭은 "주식회사 에스엠비나"이고, 영문으로 "SM VINA Co., Ltd."으로 표기합니다.

나. 설립일자 및 존속기간

당사는 2015년 12월 24일 설립되었습니다.

다. 중소기업 해당 여부

당사는 보고서 작성 기준일 현재 중소기업기본법 제2조 및 중소기업기본법 시행령 제3조에 의거 중소기업에 해당됩니다.

라. 주요 사업의 내용 및 향후 진출하려는 신규 사업

당사는 의성의류 제조업을 주요 사업으로 영위하고 있으며, 자세한 내용은 "II. 사업의 내용"을 참조하시기 바랍니다.

본 보고서 작성기준일 현재 당사가 영위하고 있는 목적사업은 다음과 같습니다.

사업목적	비고
1. 의류 제조업 및 도소매업 2. 의류 수출입업 3. 전자상거래 및 인터넷 관련 사업 4. 위 각호에 관련된 부대사업 일체	영위하고 있는 사업

2. 회사의 연혁

변동일자	주총종류	선임		임기만료 또는 해임
		신규	재선임	
2015년 12월 24 일	정기주총	대표이사 민상식 사내이사 민상식 사내이사 공라묵	-	-
2017년 03월 31 일	정기주총	사내이사 민병철 감사 조은진	-	-
2018년 03월 30 일	정기주총	사내이사 민병권	-	-
2018년 05월 11 일	-	-	-	사내이사 민병철
2018년 05월 14 일	임시주총	대표이사 윤동률 사내이사 윤동률	-	대표이사 민상식
2018년 05월 29 일	임시주총	감사 김홍	-	감사 조은진
2018년 12월 24 일	-	-	-	사내이사 민상식 사내이사 공라묵
2019년 03월 29 일	정기주총	사외이사 이종철	사내이사 민상식 사내이사 공라묵	-
2019년 07월 22 일	-	-	-	사내이사 민병권
2020년 03월 27 일	정기주총	사외이사 신홍희	-	-
2020년 11월 30 일	-	-	-	사외이사 이종철

가. 연혁

일자	주요 사항
2015. 12.	(주)에스씨케이코리아 설립
2016. 06.	패션그룹형지와 공급계약 체결

일자	주요 사항
2016. 06.	최대주주 변경(민병철, 민병권 → 장경희)
2017. 02.	기업부설연구소 설립
2017. 06.	벤처기업 확인
2017. 11.	크로커다일레이디 브랜드 제품의 제조사업부문 영업양수도 계약
2017. 12.	최대주주 변경(장경희 → (주)씨앤엠무역)
2018. 03	주식매수선택권 부여
2018. 05	주식매수선택권 부여
2018. 05	사내이사 및 대표이사 윤동률 취임
2018. 06	코넥스 시장 상장
2018. 12	샤트렌, 올리비아 하슬러 브랜드 영업 및 유형자산 양수도 계약
2019. 04	타법인 주식 및 출자증권 양수 완료
2019. 10.	액면가 변경(500원 → 100원)
2019. 11.	본점 소재지 변경(서울시 마포구 마포대로 38)
2020. 03.	사외이사 선임
2020. 03.	주식매수선택권 부여
2021.12	타법인 투자유가증권 양도

나. 회사의 본점소재지 및 그 변경

이전일	소재지
2015. 12	서울특별시 마포구 마포대로 33, 오 612호
2017. 06.	서울특별시 마포구 마포대로 38, 6층
2018. 02	서울특별시 마포구 마포대로 53, 비동 803호
2019. 11	서울특별시 마포구 마포대로 38, 6층

다. 상호의 변경

당사는 (주)에스씨케이코리아에서 2017년 6월 29일 (주)에스엠비나 상호 변경 하였습니다.

3. 자본금 변동사항

자본금 변동추이

(단위 : 원, 주)

종류	구분	당기말	7기 (2020년말)	6기 (2019년말)
보통주	발행주식총수	5,450,000	5,450,000	5,450,000
	액면금액	100	100	100
	자본금	545,000,000	545,000,000	545,000,000
우선주	발행주식총수	-	-	-
	액면금액	-	-	-
	자본금	-	-	-
기타	발행주식총수	-	-	-
	액면금액	-	-	-
	자본금	-	-	-
합계	자본금	545,000,000	545,000,000	545,000,000

4. 주식의 총수 등

주식의 총수 현황

(기준일 : 2022년 12월 31일)

(단위 : 주)

구분	주식의 종류			비고
	보통주	우선주	합계	
I. 발행할 주식의 총수	100,000,000	-	100,000,000	-
II. 현재까지 발행한 주식의 총수	5,450,000	1,136,350	6,586,350	-

구 분	주식의 종류			비고
	보통주	우선주	합계	
III. 현재까지 감소한 주식의 총수	-	1,136,350	1,136,350	-
1. 감자 2. 이익소각 3. 상환주식의 상환 4. 기타	-	-	-	-
	-	-	-	-
	-	1,136,350	1,136,350	-
	-	-	-	-
IV. 발행주식의 총수 (II-III)	5,450,000	-	5,450,000	-
V. 자기주식수	-	-	-	-
VI. 유통주식수 (IV-V)	5,450,000	-	5,450,000	-

자기주식 취득 및 처분 현황

(기준일: 2022년 12월 31일)

(단위: 주)

취득방법	주식의 종류	기초수량	변동 수량			기말수량	비고
			취득(+)	처분(-)	소각(-)		
배당 가능 이익 범위 이내 취득	직접 취득	장내 직접 취득	-	-	-	-	-
			-	-	-	-	-
		장외 직접 취득	-	-	-	-	-
			-	-	-	-	-
		공개매수	-	-	-	-	-
	신탁 계약에 의한 취득	소계(a)	-	-	-	-	-
			-	-	-	-	-
		수탁자 보유수량	-	-	-	-	-
			-	-	-	-	-
		현물보유수량	-	-	-	-	-
소계(b)	-	-	-	-	-		
기타 취득(c)		-	-	-	-	-	
총 계(a+b+c)		-	-	-	-	-	
		-	-	-	-	-	

주) 2018년 05월 25일 발행된 비상장 상환전환우선주 1,136,350주는 상환청구에 따라 자기주식으로 취득 후 2020년 12월 24일 전량소각하였습니다. 본건 상환 및 소각으로 인한 자본금의 감소는 없습니다.

5. 정관에 관한 사항

해당 사항 없음.

II. 사업의 내용

1. 사업의 개요

가. 산업의 개요

(1) 의류산업의 개요

의류산업은 원자재와 부자재 등을 구입하여 완제품인 의복, 신발, 가방 등 의류제조 및 판매와 직간접적으로 연관된 산업 전반을 포괄합니다. 의류산업은 자본집약적인 성격보다는 대표적인 노동집약적인 산업이기 때문에 생산과 판매, 유통의 분업을 통한 수익 최적화를 추구하고 있습니다. 이에 의류업체들은 제품기획 및 디자인 부문에 주력하고, 국내외 생산 및 프로모션 전문 하청기업에게 외주를 맡기는 기획과 생산이 분리된 구조를 가지고 있습니다.

의류산업은 봉제, 패턴, 샘플과 같은 패션제조업은 물론, 디자인, 머천다이저와 같은 지식서비스업, 패션소재산업, 물류·유통업과 같은 전후방 연관산업의 고용 창출에도 기여하며, 패션디자인과 브랜드 가치 및 고감성, 고기능성 패션소재가 결합되어 높은 부가가치를 창출하는 산업으로 발전했습니다.

의류는 소비주체 및 용도 등에 따라서 남성복, 여성복, 캐주얼복, 유아동복, 내의류, 스포츠/아웃도어 의류 등의 복종으로 구분됩니다. 인터넷을 비롯한 패션잡지, 채널 등 매체의 영향이 증대되면서 소득, 연령, 성별, 취향 및 유행에 따라 소비자들의 패션 성향이 더욱 다양화, 세분화 되었습니다. 특히 유통채널의 다변화로 인해 인터넷 쇼핑몰, 홈쇼핑과 같은 온라인 채널이 급성장하였으며, 의류구매가 보편화, 간편화되어 소비자들의 접근이 용이해졌습니다.

이처럼 의류는 트렌드 및 라이프스타일을 반영한 패션문화를 형성하며 급격한 변화를 지속하고 있습니다. 의류업체들은 제품이 유행에 민감하고 라이프사이클이 짧아 신규 디자인 출시에 대한 부담을 지니며, 기획 및 수요예측 실패 시 재고처리에 대한 부담이 높아 대량생산체제에서 다품종 소량생산체제로 생산방식에 대한 변화가 생기

고 있습니다. 따라서 품질과 납기, 규모의 경제를 통한 원가경쟁력을 확보하기 위해서는 외주업체와의 유기적인 관계 지속 및 생산체제 구축이 중요하며, 외주업체인 의류제조업들은 다품종 소량체제 및 리드타임 축소 등 환경변화에 대응력이 중요해지고 있습니다.

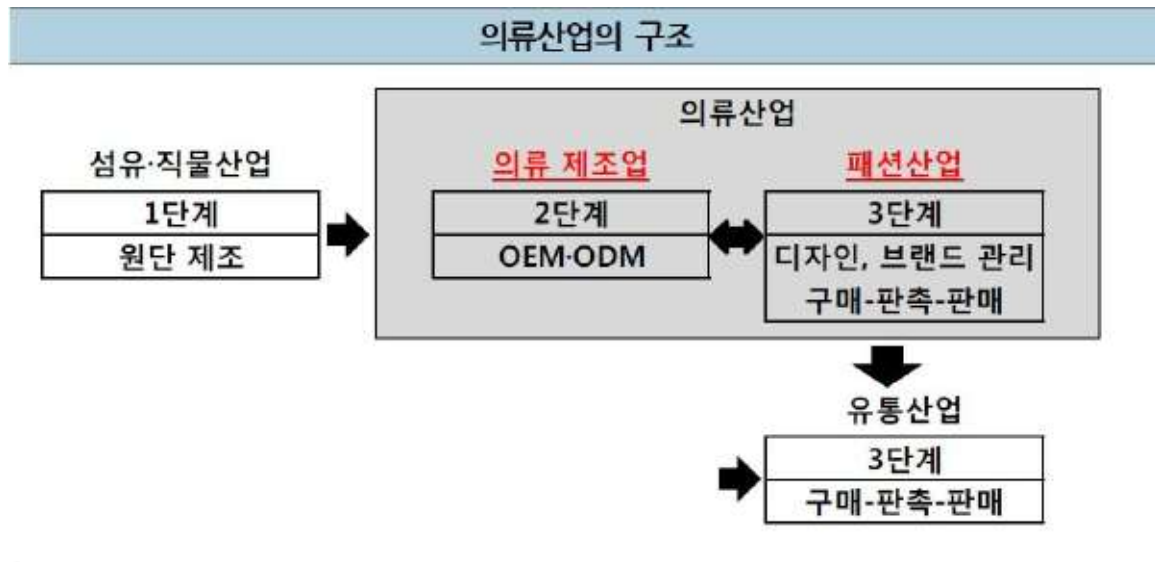

자료: 한국기업평가

의류산업의 구조

(2) 의류산업의 연혁

우리나라의 의류산업은 1910년대 가내수공업 형태의 소규모 공장에서 시작되었으며, 1960년대 이후 정부의 경제개발계획 아래 노동집약적 산업이 육성되면서 섬유산업이 크게 발달하며 본격적인 의류 OEM 산업이 이루어졌습니다. 특히 정부의 활발한 수출정책에서 섬유산업이 큰 비중을 차지하며 노동집약적인 섬유산업의 호황은 우리나라 무역의 기초가 되었습니다. 여성의 사회 참여 확대, 라이프스타일의 변화에서 비롯된 패션에 대한 인식 변화는 고부가가치 패션산업의 가능성을 보여주었습니다.

1970년대는 경제발전은 과도기였으며 대량생산과 대량소비 경향에 소비를 부추였습니다. 대기업들이 기성복 산업에 뛰어들며 패션시장의 기성복화가 빠르게 진행되었으며, 개인 디자이너들도 기성복 산업에 진출하고 대기업에서는 패션쇼를 여는 등 패

선과 유통, 마케팅이 조화를 이루는 초기 단계를 형성하였습니다.

그러나 1980년대 후반 이후 임금상승, 노사분규 등에 따른 국내 경영환경 악화와 후발국의 섬유제품산업 육성 등으로 국제경쟁력이 약화되며 수출성장이 정체기에 접어들었습니다. 1990년대에는 명품 등 유명 패션제품은 선진국에, 중저가 제품은 개발도상국에 뒤쳐지는 샌드위치 현상이 심화되며 의류 생산 및 수출에 어려움을 겪었습니다.

이후 의류제조업체 대다수가 저렴한 노동력을 보유한 중국, 베트남, 방글라데시 등 해외지역으로 생산기지를 이전하였습니다. 이처럼 아시아 지역의 주요 의류 수출국가는 1960~80년대 한국, 홍콩, 대만에서 1990년대 중국 및 인도, 최근에는 베트남, 캄보디아 등으로 이동하고 있으며 해외생산을 통한 생산성 확보를 바탕으로 의류수출이 이루어지고 있습니다.

2000년대 들어 국내 패션업계는 TV홈쇼핑업체와 온라인 쇼핑몰의 성장, 세컨드 브랜드 런칭, 해외 SPA 브랜드의 국내 런칭 등 복합쇼핑몰, 아울렛, 가두매장이 활성화되며 유통 부분에 있어 다각적인 변화가 일어났습니다. 이처럼 유통채널 확대, 국내 디자이너들의 해외 진출 성공, 세계 2위 아웃도어 시장의 급성장 등에 따라 국내 의류산업은 비약적인 발전을 이뤄왔습니다.

(3) 의류산업의 분류

의류 시장은 크게 성별, 용도별, 연령별로 구분할 수 있으며, 이를 기준으로 남성복, 여성복, 캐주얼, 스포츠, 유아동복, 이너웨어, 패션잡화 등 총 7개 시장으로 세분화할 수 있습니다. 최근에는 남성복과 여성복, 정장 시장과 캐주얼 시장, 스포츠 시장(아웃도어)과 캐주얼 시장 등이 혼조세를 보이면서 과거의 전통적인 복종의 경계가 모호해지고 있습니다. 의류 시장에 따른 구분은 다음과 같습니다.

패션시장 구성

여성복	남성복	캐주얼	스포츠	유아동복	이너웨어	패션잡화
수입컨템포러리	수입컨템포러리	베이직	스포츠의류	유아	내의	수입제화
커리어	남성정장	스티일리쉬	골프의류	토들러	란제리	기성제화
캐릭터	캐릭터캐주얼	유니섹스	아웃도어	아동	캐주얼/스포츠	살롱화
영 캐릭터	비즈니스캐주얼	진		프리틴	수입이너웨어	컴포트슈즈
영 캐주얼	타운캐주얼					수입핸드백
SPA	트래디셔널					수입브릿지
어덜트캐주얼						중저가캐주얼

자료: FASHION RETAIL&MARKETING(장은영, 2013).

패션시장 구성

나. 업계 현황

(1) 경기에 민감한 산업

의류산업은 유행, 수요의 변동이 큰 산업이며, 제품 수요를 예측하고 공급량을 결정하는데에 불확실성이 내제되어 있습니다. 생산을 담당하는 의류 OEM 기업들은 규모의 경제 효과를 위한 대량생산 체계를 추구하지만, 의류 브랜드 업체들은 소비자의 다양한 기호를 충족하기 위해 소량의 다품종 관리 방식으로 운영되고 있습니다. 따라서, 유행 및 수요 변화에 대한 적시성 있는 대응력, 의사결정의 유연성이 요구되고 있으며 타 산업 대비 산업 내 중소기업 비중이 높고 참여기업의 수가 많다는 특징이 있습니다.

(2) 진입장벽이 낮고 가격경쟁이 치열한 산업

의류산업은 신규 진입이 상대적으로 용이하여 경쟁강도가 높은 편입니다. 의류업체들은 브랜드 차별화에 필요한 디자인 및 기획, 생산, 판매, 유통의 분업을 통하여 수익최적화를 추구하고 있으며, OEM/ODM업체를 통한 외주생산의 비중이 높다는 특징이 있습니다. 이러한 외주생산 구조로 인해 자체 설비투자 부담이 크지 않고, 소자

본으로도 창업이 가능하여 시장의 진입이 용이하기 때문에 다수의 기업이 경쟁하는 완전경쟁체제를 보이고 있습니다.

(3) 시장규모 추이 및 전망

최근 온라인 유통채널의 급성장으로 인해 바이어의 단납기 오더가 증가하며 리드타임 단축의 중요성이 제고되고 있으며, 패션트렌드 교체주기가 짧아져 재고관리의 중요성이 확대되며 다품종소량생산과 소품종대량생산의 필요성이 동시에 증가하고 있습니다. 소량의 제품을 더 자주, 더 빠른 속도로 생산해야 하므로 OEM업체들의 원가 부담은 커지고 판매 단가는 낮아지고 있는 추세입니다. 따라서, OEM업체들은 생산 기술 차별화로 인한 경쟁우위와 수직계열화를 통한 절대적인 원가를 절감하여 마진율을 개선시키는 것이 가장 큰 성장요인으로 작용하고 있습니다.

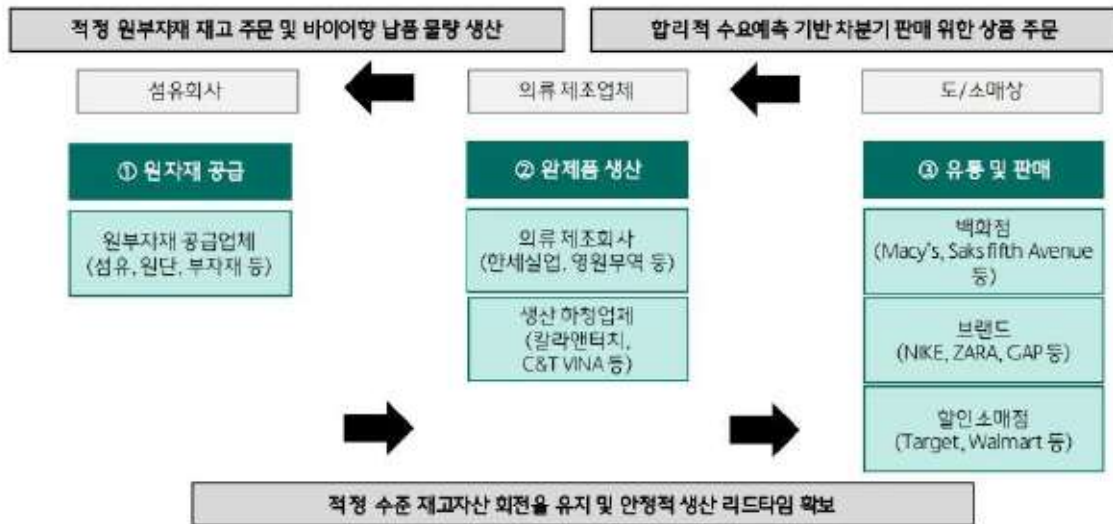

의류 ‘ 주문-생산-판매 ’ 선순환 구조도

의류는 전방산업의 호조 → 재고소진 → 생산증대 → 판매확대 → 전방산업 악화 → 재고축적 → 구조조정 및 비용절감의 사이클이 반복되는 모습을 보이고 있습니다. 의류산업은 전체 시장의 규모가 고성장을 하는 산업이 아니기 때문에 재고의 소진과 판매에 따라 업황이 변동되는 구조로 필수소비재의 특성을 갖고 있습니다. 따라서, 의류 OEM 산업은 가격보다는 수량이 핵심으로 작용하고 있으며, 패션의류시장 상황

에 따라 의류업체들은 재고관리를 위해 오더 물량을 조절하고 있으므로 전방산업인 패션의류시장을 통해 의류 제조 시장의 전반적인 규모 및 전망을 분석하여 수익성을 예측할 수 있습니다.

(4) 경쟁업체 현황

국내 의류생산업체의 경우 다수의 브랜드 및 각 브랜드별로 수많은 제품라인을 보유하고 있는 상황이며, 브랜드의 자체 생산과 OEM제조업을 병행하는 경우도 존재하는 등의 사유로 국내 의류 OEM제조업체 시장규모에 대한 산출이 어렵습니다. 상장회사 중 의류제조 OEM사업을 주력사업으로 하고 있는 업체 및 매출규모 등은 아래와 같으며, 비상장회사 중 OEM제조를 전문으로 하는 중·소업체들을 합산할 경우 의류 OEM전문업체의 시장규모는 더 커질 것으로 예상됩니다.

다. 회사의 현황

(1). 회사의 개황

구분	내용
임가공생산방식	임가공 생산방식은 고객사에게 모든 원단과 부자재를 공급받으며, 당사는 제품생산 전 샘플제작 및 베트남에 위치한 주요 외주생산처에 공정단계 설비, 생산 스케줄 구축, 생산 단계별 품질검수 등을 진행 후 완제품 납품
CMT생산방식	CMT 생산방식은 OEM 방식과 유사하지만 당사가 부자재를 직접 매입하고 고객사에게 원재료(원단)을 공급 받음
완사입생산방식	완사입 생산방식은 당사가 원재료(원단)까지 전부 매입하여 생산까지 책임
퀵팅	원단과 원단 사이에 솜이나 양모 혹은 우레탄 폼 등을 펴넣고 박음질한 원단. 이불감, 침대 커버, 테이블 커버 등으로 쓰임.

당사는 2015년에 설립되었으며 국내의 자체브랜드를 소유한 의류기업(이하 판매회사)에 OEM(주문자상표부착생산)방식으로 의복을 생산 및 납품하는 기업입니다. 당사의 모든 생산은 베트남에 소재한 공장에서 진행됩니다. 생산제품은 크게 여성복 부문과 스포츠복 부문으로 나뉘고 세부적으로 블라우스, 패딩, 베스트, 다운, 점퍼, 정장바지, 스커트 등 대부분의 의류를 모두 생산하고 있습니다. 당사는 가공에 고급기술이 필요한 다양한 소재와 기능성 부자재를 사용하여 제품의 완성도를 높이고, 고객

의 취향에 맞게 자수, 프린트 등을 활용하여 품질과 디자인에서 차별성이 있는 제품을 생산하고 있습니다.

(2) 여성복 부문

당사는 2016년 6월 판매회사 패션그룹형지(주)와 크로커다일레이디 브랜드 제품에 대한 공급계약을 체결하여 F/W 시즌 제품부터 납품을 시작하였습니다. 2017년에는 동 사업을 영위하고 있던 (주)씨엔엠무역으로부터 크로커다일레이디 브랜드 납품권을 양수하였습니다.

크로커다일레이디 브랜드 제조경험을 바탕으로 추가적으로 2019년 4월 패션그룹형지(주)와 샤프렌, 올리비아하슬러 브랜드 제품에 대한 공급계약을 체결하였습니다. 현재 당사는 포트폴리오 다변화를 위하여 여러 브랜드를 보유한 회사와 계약을 체결하기 위하여 노력하고 있습니다.

(2) 스포츠복 부문

2017년 11월 판매회사 (주)까스텔바작과 공급계약을 체결하여 2018년 S/S 시즌제품부터 스포츠복 제품을 생산하고 있습니다. 현재 여성복 매출비중이 대부분 편중되어 있어 매출처 다변화와 동시에 제품의 다양화 목표를 달성하기 위해 2021년 S/S 시즌부터 스포츠복 매출의 비중을 늘리기 위해 준비하고 있습니다.

2. 주요 제품 및 서비스

(1) 주요 제품

일반적으로 의류는 원단의 종류에 따라 우븐(woven), 니트(knit), 가죽(leather), 모피(fur)로 분류할 수 있습니다. 당사는 주로 우븐(woven) 의류를 생산 납품하고 있습니다.

패션 제품 기준으로는 여성복, 남성복, 캐주얼, 스포츠, 유아동복, 이너웨어, 패션잡화로 분류할 수 있습니다. 당사는 여성복, 캐주얼복, 스포츠복 생산 납품하고 있습니다.

구분	제품의 기능 및 용도	당사 제품의 특징
다운	<p>'다운'은 새의 깃털을 뜻합니다. 이중 오리털이 가장 일반적 사용되며, 오리털은 오리의 가슴털을 사용하므로 가벼우면서 따뜻하고 적은 양의 털로 많은 공기를 머금기 때문에 겨울에 방한용 옷에 많이 사용됩니다. 다운재킷은 주로 옷감 사이에 오리털을 넣고 누빈 나일론으로 만듭니다. 앞부분은 보온 효과를 높이기 위하여 지퍼와 단추를 함께 사용하기도 합니다.</p>	<p>당사는 가장 많이 사용하게 되는 다운은 구스다운 80:20과 덕다운 90:10 제품입니다. 고객사의 가장 큰 불만제기가 될 수 있는 다운삼출현상(다운패딩 밖으로 충전재가 빠져나감)을 방지하기 위해 주입식 및 테이핑 봉제 등 다양한 봉제방법을 연구 개발하고 있습니다.</p> <p>다운 옷의 원단이 두께가 다른 옷에 비해 두꺼워서 바늘이 부러져 사고로 이어질 수 있습니다. 당사는 이를 방지하기 위해 바늘과 같은 철을 감지해주는 검침기에 총 3번 반복하여 통과를 하여 사고를 방지합니다. 이후 잔실 제거, 아이롱, 먼지제거, 텍 부착, 폴리백 포장, 박스 포장 등의 과정을 걸쳐 마무리 작업을 진행합니다.</p>
패딩	<p>패딩은 '채워넣기, 속을 넣음'이란 뜻으로, 다운(깃털)이나 합성면을 채워넣고 퀼팅으로 봉제한 의류를 총칭합니다. 따라서 이것은 다운웨어 뿐만 아니라 각종 퀼팅웨어를 포함하는 폭넓은 용어로 사용됩니다. 퀼팅은 사각 혹은 다이아몬드 형태로 원단과 충전재를 누빈 것이고 때에 따라 퀼팅의 사이즈는 달라집니다. 현재는 충전재(다운 혹은 패딩)를 어떤 것을 사용하였는지에 따라 다운 혹은 패딩이라는 수식어가 붙으며 패딩은 거위 혹은 오리의 털이 아닌 오로지 솜을 사용하는 것이 특징입니다.</p>	<p>패딩 생산에서 제일 중요한 것은 퀼팅입니다. 제조회사는 고객사의 디자이너가 지정한 대로 생산이 가능한 공장을 확보해야 합니다. 당사가 확보한 외주공장은 고가인 자동퀼팅기계를 보유하고 있으며, 당사는 기존의 패딩 봉제방법 외에 자수 퀼팅으로 여러가지 디자인을 창출하고 최신 트렌드에 맞는 패딩 충전재 확보와 신소재 개발을 통해 가볍고 더욱 따뜻한 제품을 생산하고 있습니다.</p>
블라우스	<p>블라우스는 어깨에서 허리까지로 된 상반신에 착용하는 가벼운 소재</p>	<p>블라우스의 종류와 원단의 종류는 매우 다양합니다. 블라우스는 봉제 시 주의하지 않으면 구겨짐과 미어짐이 발생할 수 있습니다. 여성의 취향에 맞게 각종 특수공정을 포함하여 제품을 생산하고 예민한 원단에</p>

	로 만들어진 헐렁한 셔츠를 가르킵니다.	맞춰 독일제 볼포인트 바늘을 사용하고 있습니다. 당사는 매년 다양한 종류의 블라우스 오더를 S/S 시즌에 수주하기에 빠른 생산과 품질 유지 및 향상에 집중하고 있습니다.
베스트	조끼는 블라우스나 스웨터, 셔츠 위에 입거나 투피스나 코트 안에 입으며, 과거 남성복에서 시작되어 20세기 초부터 여성복에서도 베스트가 다양한 디자인과 연출방법으로 활용되고 있습니다.	베스트는 주로 패딩베스트 오더를 수주하고 있으며, 패딩과 동일하게 퀄팅이 가장 중요합니다. 고객사에 요청에 충족할 수 있도록 당사는 여성의 취향에 맞게 각종 퀄팅, 자수, 프린트 활용을 다양화하여 디자인의 가능성을 높이고, 소재도 다양화하여 기능성도 높이고 있습니다.
점퍼	재킷이나 짧은 코트를 의미한 'jump' 에 접미사 er이 붙은 것으로 구성상의 특점을살려서 작업복·놀이복·스포츠복 등 여러 가지 용도로 사용되고 있습니다.	여성복 점퍼 혹은 자켓은 남성복 대비 허리 부분의 패턴이 다양하고 복잡합니다. 패턴은 주로 디자이너가 지정한 옷의 부품이며, 자켓을 예시로 앞판, 등판, 주머니, 모자, 소매, 어깨 등 한 벌당 30개~50개 정도 됩니다. 모든 생산 공장에서는 이 패턴을 사용하여 원단을 자르고 있으며, 출력이 가능하도록 파일로 전달하고 있습니다. 당사는 이 패턴의 다양함과 복잡도를 단기간에 파악하여 최대한 빠른 공정설계를 제시하여 제품 생산에 도입하고 있습니다. 또한 당사는 다양한 소재와 기능성 부자재를 사용하여 제품의 완성도를 높이고 점퍼에 여성스러움을 접목하여 세련된 디자인을 완성시킵니다.
바지	바지는 아랫도리에 입는 옷으로, 다리를 따로 감싸는 것이 특징입니다. 위는 통으로 되고 아래는 두 다리를 껴는 가랑이가 있는, 아랫도리에 입는 옷으로 한복 바지는 겹바지와 솜바지로 나뉘며, 위는 통으로 되고 그 밑으로 두 다리를 껴는 가랑이가 있습니다. 양복 바지를 이르는 말로는 슬랙스(slacks), 드로어스(drawers), 팬츠(pants)가 있고, 모양이나 옷감에 따라 판탈롱, 청바지, 맘보바지, 스키바지 등	당사의 주요 생산제품 중 하나인 바지는 고객사가 정한 규격에 맞게 제작하고, 소비자가 착용했을 때 허리가 돌아가거나 늘어나지 않도록 몸에 잘 맞는 패턴과 공정설계를 적용하여 착용 시 편안함과 여성스러움을 부각시킬 수 있는 제품을 생산하고 있습니다.

	이 있습니다.	
스포츠복	스포츠복은 운동하는 동안 운동의 능력을 향상시키고 몸을 보호해주며, 활동하기에 편하고 운동을 방해하는 복잡한 장식이 없는 형태로 제작됩니다. 색상은 보통 눈에 잘 띄는 밝은 색을 사용하며, 옷감은 신축성이 좋고 질기며 가볍고, 운동할 때에 나는 땀이나 여타 오염물을 잘 흡수하기 위해 흡습성이 크고 세탁에 강한 옷감을 사용하고 있습니다. 스포츠복은 몸이 활발하게 움직일 때에 착용하는 옷이므로, 착용 중 손상을 방지하기 위해 튼튼하게 바느질이 되어 있어야 합니다.	스포츠복에 사용되는 원단과 부자재는 여성복과 달리 기능성 자재입니다. 바람이 스며들지 않고 방수가 되어야 하며, 활동 시 불편함이 없어야 합니다. 당사는 여성복 생산을 통해 쌓은 노하우로 일반 의복에 사용하지 않는 다양한 원, 부자재를 활용하여 스포츠복에 맞는 기능성을 높이고 있습니다. 또한 고객사의 요청에 맞게 안정성을 테스트하기 위해 시험기관에 의뢰를 하여 합격 통지를 받고 있습니다.

3. 원재료 및 생산설비

가. 주요 원재료

동사의 원자재와 부자재를 직접 매입하는 임가공방식이며 매출 다변화를 진행하면서 신규 협력업체들과의 협력을 위한 CMT 및 완사입 방식으로 매입 가능합니다.

나. 경쟁 현황

OEM업체는 중대형업체로 쏠림 현상이 심화되고 있으며 글로벌 의류 브랜드 회사는 안정적 의류 조달을 위해 전략적 관계를 유지하는 경향이 있습니다. OEM시장에 신규 진입하기 위해서는 대규모 투자와 함께 생산성과 품질을 확보하기까지 오랜 기간이 필요합니다. 따라서, 중대형업체로 성장하기까지는 진입장벽이 높다고 할 수 있습니다. 다만, 소규모의 사업단위의 진입장벽은 낮다고 할 수 있습니다.

당사는 중국, 대만, 인도네시아, 홍콩, 태국, 베트남 등과 같은 다른 아시아 국가에서 의류업계 내 유사한 OEM 제조 서비스를 제공하거나 제공하고자 하는 많은 기업들

과 경쟁에 직면해 있습니다. 이러한 경쟁 현황은 가격 책정, 주문 수주량 및 제품품질과 상품인도에 걸리는 기간 등에 대한 조건들이 고객으로부터의 압력에 노출되어 있음을 의미합니다.

다. 비교 우위 사항 및 판매 전략

(1) 고품질 샘플 생산

회사는 고객사의 오더를 수주해 제품을 생산하고 고객사가 원하는 제품을 기한 내에 납품하는 역할을 수행하게 됩니다. 고객사가 당사에 생산을 의뢰하는 제품은 각각의 시즌마다 트렌드에 따라서 달라집니다. 당사는 고객사의 요구사항에 맞게 기업설명 자료를 제작· 배포 하고 있습니다. 자료를 통해 회사의 개요, 연혁, 포트폴리오, 생산 기지 자료, 주요생산제품들의 확인이 가능하도록 고객사에게 정보를 제공하고 있습니다. 당사는 또한 주요 생산 제품의 샘플을 제시하여 고객사가 요구하는 제품에 대한 소통을 강화하고, 생산하는 제품의 품질을 샘플을 통해 확인할 수 있도록 하고 있습니다.

(2) 클레임 0%

고객사는 상황에 따라서 당사에 요구 할 수 있는 클레임이 3가지가 있습니다. 이는 납품기한에 대한 클레임, 제품 품질에 대한 클레임, 요구하였던 수량보다 적은 부족분에 대한 클레임 입니다. 당사는 2016년도부터 현재까지 0%에 가까운 0.1%~0.2% 클레임율을 유지하고 있습니다. 이는 신규 고객사와 협의 할 시 오더를 채택 할 수 있는 주요사항 중 하나입니다.

(3) 베트남 생산기지 확보

당사는 매년 최대한 많은 생산 공장을 확보하여 시기에 구애받지 않고 고객사가 원하는 납품기한 안에 납품 할 수 있도록 하고 있습니다. 특히 고객사는 해당 제품의 판매가 빠르게 이루어질 시 2차, 3차, 4차 오더를 추가로 요구하는 경우가 있는데, 이를 리오더(Re-order)라고 합니다. 당사의 20여개의 외주공장을 확보하였기에 항상 리오

더(Re-order)에 대한 납품기한을 항상 지켜왔으며 이는 고객사가 당사를 신뢰할 수 있는 주요 요소입니다.

(4) 고객사에 제공하는 서비스

고객사에 제공하는 당사의 차별화된 서비스는 품평회와 사후관리(After Service) 크게 두가지입니다.

① 품평회 샘플 제작 서비스

고객사는 시즌별(봄/여름/가을/겨울) 내부 품평회를 진행합니다. 품평회란 주요 경영진, 매장의 매니저와 판매직원이 모여 디자이너가 생산한 샘플을 품평하여 예상 판매수치를 정하는 날입니다. 지역 및 연령별 구매하는 제품이 다르기 때문에 고객사의 다음시즌 예상판매수치를 정하는 품평회는 고객사에게 필수입니다. 당사는 품평회 샘플 제작 서비스를 제공하고 있습니다. 특히 성수기에는 고객사 디자이너가 품평회 일자에 맞게 직접 샘플 생산을 하기 어렵기 때문입니다. 고객사 내부품평회 후 당사 제작 샘플이 채택이 된다면 해당제품 오더수주에 유리하기에 서비스측면에서 회사가 고객사에 제공하고 있는 부분입니다.

② 사후관리(After Service) - 수선/환불

이미 판매가 된 제품에 대해 소비자는 수선 혹은 반품을 요청하기도 합니다. 당사는 고객사의 고객상담실을 통해 매달 25일 수선품을 수령하여 7일 이내로 수선하여 소비자에게 전달이 되도록 서비스를 제공하고 있습니다. 수선불가로 판단되면 해당 제품에 대해 사후 관리인 소비자 클레임처리하고 환불 조치를 진행합니다.

라. 생산 및 설비

당사는 모든 생산이 베트남 외주공장에서 진행되고 있습니다.

(1). 주요 외주생산설비의 소재지

업소	소재지
YT GARMENT	THANH CHUONG, PHON XUONG, YEN THE, BAC GIANG - VIETNAM
BG5 GARMENT	349 GIAP HAI ROAD-DINH KE WARD-BAC GIANG CITY-BAC GIANG PROVINCE - VIETNAM
BG1 GARMENT	349 GIAP HAI ROAD-DINH KE WARD-BAC GIANG CITY-BAC GIANG PROVINCE - VIETNAM

마. 국제 규격 업무 표준화

바지 등의 복종과 달리 여성복의 블라우스, 자켓등은 복잡하고 투입 공수가 많이 필요할 뿐 아니라 공정 설계 및 공정간 연계도 이에 맞게 잘 설계되어 있어야 합니다. 이러한 사유로 진입장벽이 높은 여성복 전용라인을 신설하여 전문화 함으로써 불필요한 비용을 최소화 하고 높은 품질을 유지할 수 있다는 점 역시 높은 수익성을 만들어 낼 수 있는 이유 중 하나입니다. 당사의 업무 프로세스는 하기와 같습니다.

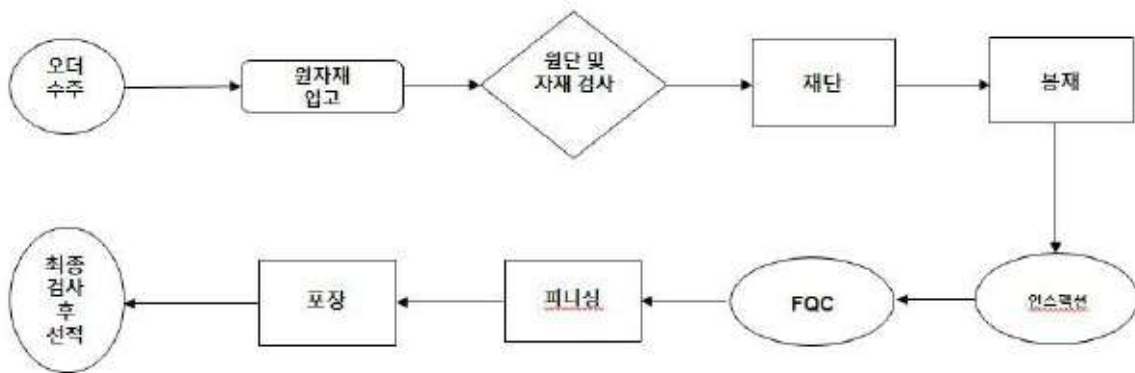

의류 생산 process

또한 당사의 외주 공장들은 GAP, Banana Republic 등의 브랜드 제품을 생산할 수 있는 GAP Certification 획득은 물론, WARP, Li &Fung 등의 감정을 통과, 글로벌 브랜드의 생산을 수주할 수 있는 퀄리티를 확보하고 있습니다.

인증처	브랜드	취득시기	인증처 설명
GAP	GAP	2012.03	매장 수 4,100여개 글로벌 리테일 회사 중 매장 보유 규모 2위

WARP	COLOMBIA, MACYS, PERRY ELLIS 등	2012.06	세계 유수의 바이어들이 WARP 인증서 보유 공장 위주로 생산처를 개발 하고 있음
LI & FUNG	NY COMPANY, ZARA	2014.08	1906년 중국 자본으로 설립된 최초의 무역회사이며 현재는 비즈니스 위크가 선정한 세계 40대 기업 중
Better Work	CALVIN KLEIN, LB, Ralph Lauren, Jones New York	2014.12	한세, 세아, 영월 무역 등 대규모 수출 회사만이 자 격증을 가지고 있는 상위의 evaluation 임
AGS	BIG SIZE 전문 브랜드	2014.12	미국의 주부층을 겨냥한 BIG SIZE 전문 SPA 브랜드

바. 숙련된 인원 확보를 위한 정기교육 진행

동사는 설립 후 현재까지 베트남에 소재하고 있는 공장을 통하여 의류OEM사업을 진행하고 있습니다. 2016년의 경우 3개의 베트남 현지 공장을 통하여 의류를 생산하였으며, 2020년 현재까지 약 20여개 이상의 외주공장을 통해 제품을 생산하여 고객사에 공급하고 있습니다. 동사는 베트남 공장의 납품기한, 생산관리, 제품 선적 등을 위하여 동사 인력을 상시 배치하고 있으며 특히, 주요 외주공장인 BGG와 YTG는 QC(Quality Check)팀을 구성하여 해당 공장 인력에 대한 주기적으로 교육을 진행함에 따라 불량률을 낮추고 있습니다.

사. 신설 및 매입 계획

당사는 신설 및 매입 계획은 없습니다.

4. 매출 및 수주상황

가. 매출실적

(단위: 천벌, 백만원)							
매출유형	부 문	2022연도 (제8기)		2021연도 (제7기)		2020연도 (제6기)	
		수량	금액	수량	금액	수량	금액

제품	여성의류	내 수	-	-	614	3,560	1,971	23,514
	골프웨어	내 수	-	-	23	432	-	-
합 계		내 수	-	-	637	3,992	1,971	23,514
		합 계	-	-	637	3,992	1,971	23,514

나. 수출 현황

당사는 본 보고서 제출일 현재 및 최근 3 사업연도 동안 수출 실적이 없습니다.

다. 판매 조직



판매 조직

라. 판매 경로

매출유형	품 목	구 분	판매경로	판매경로별 매출액(비중)
제품매출 (OEM)	외투류	수 출	-	-
		국 내	-	-
	상의류	수 출	-	-
		국 내	-	-
	하의류	수 출	-	-
		국 내	-	-
	기타류	수 출	-	-
		국 내	-	-

마. 시장위험과 관리

당사가 영위하고 있는 패션 OEM은 베트남에서 외주생산을 통해 제조하고 있으며 환율의 변동에 따라 실적에 영향을 받습니다. 일반적으로 원화가 약세를 나타낼 경우 단기적인 생산 임가공비 상승으로 인해 실적에 부정적인 영향을 줄 수 있습니다. 따라서 당사는 환율변동에 의한 리스크가 있습니다.

바. 수주상황

당사는 고객사가 보유한 브랜드로부터 제품생산 주문을 수주받아 베트남에 소재한 외주공장에서 제품을 생산하여 납품하고 있습니다. 그 수주현황에 대한 수량, 단가, 총액, 수주잔고 등은 당사의 영업상의 주요한 사항으로서 자세한 내용은 생략합니다.

5. 위험관리 및 파생거래

해당 사항 없습니다.

6. 주요계약 및 연구개발활동

(주)에스엠비나는 2018년 8월 9일부로 기업부설연구소를 취소하였습니다.

7. 기타 참고사항

번호	구분	내용	권리자	출원일	등록일	적용제품	주무관청
1	특허권	직물원단 검단방법 및 장치	(주)에스엠비나	2017.6.15.	2018.8.15	-	특허청

III. 재무에 관한 사항

1. 요약재무정보

(단위 : 천원)

구분	제7기	제6기	제5기
회계처리기준	K-IFRS	K-IFRS	K-IFRS
	(2022년 12월말)	(2021년 12월말)	(2020년 12월말)
[유동자산]	6,323,804	9,454,625	13,622,718
[비유동자산]	6,680,814	6,678,179	3,885,460
자산 총계	13,004,618	16,132,804	17,508,178
[유동부채]	186,466	317,826	1,969,937
[비유동부채]	1,066,074	961,206	930,048
부채 총계	1,252,540	1,279,032	2,899,985
[자본금]	545,000	545,000	545,000
[자본잉여금]	151,453	151,453	151,453
[자본조정]	943,001	928,412	863,072
[기타포괄손익누계액]	(148,887)	(128,103)	(188,382)
[이익잉여금]	10,261,511	13,357,010	13,237,050
자본 총계	11,752,078	14,853,772	14,608,193
종속·관계·공동기업 투자주식의 평가방법	지분법	지분법	지분법
	(2022년 1월 1일 ~ 12월 31일)	(2021년 1월 1일 ~ 12월 31일)	(2020년 1월 1일 ~ 12월 31일)
매출액	-	3,992,441	23,513,894
영업이익	(2,043,754)	(121,984)	7,055,543
당기순이익	(3,095,499)	119,960	4,065,115
기본주당순이익(원)	(568)	22	746
희석주당순이익(원)	(568)	21	517

주) 당사의 재무제표는 한국채택국제회계기준(K-IFRS)으로 작성되었습니다.

2. 연결재무제표

해당사항 없습니다.

3. 연결재무제표 주석

해당사항 없습니다.

4. 재무제표

재무상태표

제 8(당) 기 2022년 12월 31일 현재

제 7(전) 기 2021년 12월 31일 현재

주식회사 에스엠비나

(단위: 원)

과목	주석	제 8(당)기말	제 7(전)기말
자산			
I. 유동자산		6,323,804,300	9,454,624,963
1. 현금및현금성자산	6	1,479,298,451	227,644,357
2. 단기금융상품	6	350,000,000	1,000,000,000
3. 당기손익공정가치측정금융자산	7	4,466,890,362	7,445,058,192
4. 기타금융자산	8	8,572,500	12,815,616
5. 기타유동자산		19,042,987	83,253
6. 매각예정자산	9	-	769,023,545
II. 비유동자산		6,680,813,893	6,678,178,739
1. 기타금융자산	8	141,221,888	341,105,511
2. 당기손익공정가치측정금융자산	7	1,553,984,458	989,287,567
3. 관계기업투자주식	12	2,734,747,550	2,462,256,566
4. 유형자산	10,14	456,319,997	448,914,698
5. 무형자산	11	1,604,540,000	1,604,540,000
6. 기타투자자산		190,000,000	-
7. 이연법인세자산	26	-	832,074,397
자산 총계		13,004,618,193	16,132,803,702
부채			
I. 유동부채		186,466,031	317,825,577
1. 기타금융부채	13,	101,543,040	133,099,279
2. 당기법인세부채		5,526,820	59,568,593
3. 기타유동부채		12,174,830	23,576,965
4. 리스부채	14	67,221,341	91,018,147
5. 총당부채		-	10,562,593
II. 비유동부채		1,066,073,995	961,206,007

과목	주석	제 8(당)기말		제 7(전)기말	
1.리스부채	14,	347,951,758		304,810,050	
2.확정급여부채	15	718,122,237		656,395,957	
부채 총계			1,252,540,026		1,279,031,584
I.자본금	16	545,000,000		545,000,000	
II.자본잉여금	17	151,453,116		151,453,116	
III.자본조정	17,18	943,000,928		928,411,734	
IV.기타포괄손익누계액	17	(148,887,195)		(128,103,121)	
V.이익잉여금	19	10,261,511,318		13,357,010,389	
자본 총계			11,752,078,167		14,853,772,118
자본과 부채 총계			13,004,618,193		16,132,803,702

" 첨부된 재무제표에 대한 주석은 본 재무제표의 일부입니다 "

포괄손익계산서

제 8(당) 기 2022년 1월 1일부터 2022년 12월 31일까지

제 7(전) 기 2021년 1월 1일부터 2021년 12월 31일까지

주식회사 에스엠비나

(단위:원)

과목	주식	제 8(당)기		제 7(전)기	
I. 매출액	5,21		-		3,992,441,361
II. 매출원가	23		-		1,363,730,298
III. 매출총이익			-		2,628,711,063
IV. 판매비와관리비	22,23		2,043,754,487		2,750,695,535
V. 영업이익			(2,043,754,487)		(121,984,472)
VI. 금융손익			(1,840,914,340)		333,988,854
1. 금융수익	24	1,792,017,607		2,760,454,184	
2. 금융비용	24	(3,632,931,947)		(2,426,465,330)	
VII. 기타손익			2,108,626,645		(27,922,620)
1. 기타수익	25	2,110,921,145		1,693,057	
2. 기타비용	25	(2,294,500)		(29,615,677)	
VIII. 관계기업투자손익	15		(527,509,016)		(443,930,406)
IX. 법인세비용차감전순이익			(2,303,551,198)		(259,848,644)
X. 법인세비용	26		791,947,873		(379,808,697)
XI. 당기순이익			(3,095,499,071)		119,960,053
XII. 기타포괄손익			(20,784,074)		60,279,333
1. 후속적으로 당기손익으로 재분류되지 않는 포괄손익		25,260,300		(22,551,889)	
1) 확정급여제도의 재측정요소		25,260,300		(22,551,889)	
2. 후속적으로 당기손익으로 재분류되는 포괄손익		(46,044,374)		82,831,222	
1) 지분법자본변동		(46,044,374)		82,831,222	
XIII. 총포괄이익			(3,116,283,145)		180,239,386
XIV. 주당이익	20				
1. 기본주당순이익			(568)		22
2. 희석주당순이익			(568)		21

"첨부된 재무제표에 대한 주석은 본 재무제표의 일부입니다"

자 본 변 동 표

제 8(당) 기 2022년 1월 1일부터 2022년 12월 31일까지

제 7(전) 기 2021년 1월 1일부터 2021년 12월 31일까지

주식회사 에스엠비나

(단위 : 원)

구분	자본금	자본잉여금	자본조정	기타포괄손익 누계액	이익잉여금	합계
2021년 1월 1일(전기초)	545,000,000	151,453,116	863,072,295	(188,382,454)	13,237,050,336	14,608,193,293
총포괄이익						
당기순이익	-	-	-	-	119,960,053	119,960,053
지분법자본변동	-	-	-	82,831,222	-	82,831,222
순확정급여부채 재측정요소	-	-	-	(22,551,889)	-	(22,551,889)
총포괄손익 총액				60,279,333	119,960,053	180,239,386
자본에 직접 인식된 주주와의 거래						
주식선택권	-	-	65,339,439	-	-	65,339,439
자본에 직접 인식된 주주와의 거래총액	-	-	65,339,439	-	-	65,339,439
2021년 12월 31일(전기말)	545,000,000	151,453,116	928,411,734	(128,103,121)	13,357,010,389	14,853,772,118
2022년 1월 1일(당기초)	545,000,000	151,453,116	928,411,734	(128,103,121)	13,357,010,389	14,853,772,118
총포괄이익						
당기순이익	-	-	-	-	(3,095,499,071)	(3,095,499,071)
지분법자본변동	-	-	-	(46,044,374)	-	(46,044,374)
순확정급여부채 재측정요소	-	-	-	25,260,300	-	25,260,300
총포괄손익 총액	-	-	-	(20,784,074)	(3,095,499,071)	(3,116,283,145)
자본에 직접 인식된 주주와의 거래						
주식선택권	-	-	14,589,194	-	-	14,589,194
자본에 직접 인식된 주주와의 거래총액	-	-	14,589,194	-	-	14,589,194
2022년 12월 31일(당기말)	545,000,000	151,453,116	943,000,928	(148,887,195)	10,261,511,318	11,752,078,167

" 첨부된 재무제표에 대한 주석은 본 재무제표의 일부입니다 "

현금흐름표

제 8(당) 기 2022년 1월 1일부터 2022년 12월 31일까지

제 7(전) 기 2021년 1월 1일부터 2021년 12월 31일까지

주식회사 에스엠비나

(단위 : 원)

과목	주석	제 8(당)기	제 7(전)기
I. 영업활동 현금흐름		(1,799,534,904)	672,538,855
1. 영업에서 창출된 현금흐름		(1,759,058,618)	1,774,229,855
가. 당기순이익		(3,095,499,071)	119,960,053
나. 조정	31	1,408,921,154	74,259,775
다. 영업활동으로 인한 자산부채의 변동	31	(72,480,701)	1,580,010,027
2. 이자의 수취		22,557,487	29,527,823
3. 이자의 지급		-	-
4. 법인세 납부(환급)		(63,033,773)	(1,131,218,823)
II. 투자활동 현금흐름		3,166,384,721	(1,505,856,091)
투자활동현금유입액		64,893,012,486	71,142,024,624
단기금융상품의 감소		1,000,000,000	1,000,000,000
보증금의 감소		13,862,800	65,698,800
매각예정유동자산의 처분		2,823,196,159	-
당기손익공정가치측정금융자산의 감소		61,055,953,527	70,076,325,824
투자활동현금유출액		(61,726,627,765)	(72,647,880,715)
단기금융상품의 증가		110,000,000	1,000,000,000
장기금융상품의 증가		10,000,000	120,000,000
보증금의 증가		48,391,000	-
관계기업투자주식의 취득		800,000,000	2,500,000,000
기타투자자산의 취득		190,000,000	-
당기손익공정가치측정금융자산의 증가		60,568,236,765	69,027,880,715
III. 재무활동 현금흐름		(115,193,720)	(169,124,820)
재무활동현금유입액		-	-
재무활동현금유출액		(115,193,720)	(169,124,820)
리스부채의 상환		115,193,720	(169,124,820)
IV. 현금및현금성자산의 증감(I+II+III)		1,251,656,097	(1,002,442,056)
V. 기초의 현금및현금성자산		227,644,357	1,229,972,701
VI. 현금및현금성자산의 환율변동효과		(2,003)	113,712
VII. 기말의 현금및현금성자산		1,479,298,451	227,644,357

" 첨부된 재무제표에 대한 주석은 본 재무제표의 일부입니다 "

5. 재무제표 주석

제 8(당) 기 2022년 1월 1일부터 2022년 12월 31일까지

제 7(전) 기 2021년 1월 1일부터 2021년 12월 31일까지

주식회사 에스엠비나

1. 일반 사항

주식회사 에스엠비나(이하 '당사')는 2015년 12월 24일에 설립되어 의류 제조 및 도소매를 주된 사업으로 영위하고 있으며, 당사의 본사는 서울특별시 마포구 마포대로 38에 소재하고 있습니다. 한편 당사는 전기 이전 사명을 주식회사 에스씨케이코리아에서 주식회사 에스엠비나로 변경하였으며, 2018년 6월 25일자로 코넥스시장에 신규 상장하였습니다. 당기말 현재 당사의 자본금은 545백만원이며, 주요주주 현황은 다음과 같습니다.

주주명	소유주식수(주)	지분율
보통주		
주식회사 씨앤엠무역	1,500,000	27.52%
민상식	1,250,000	22.94%
민병철	750,000	13.76%
민병권	750,000	13.76%
민예다	750,000	13.76%
기타	450,000	8.26%
합계	5,450,000	100%

2. 중요한 회계정책

당사는 주식회사등의외부감사에관한법률 제5조 1항 1호에서 규정하고 있는 국제회계기준위원회의 국제회계기준을 채택하여 정한 회계처리기준인 한국채택국제회계기준(이하 "기업회계기준")에 따라 재무제표를 작성하였습니다.

(1) 측정기준

재무제표는 아래에서 열거하고 있는 재무상태표의 주요 항목을 제외하고는 역사적원가를 기준으로 작성되었습니다.

- 특정 금융자산과 금융부채(파생상품 포함)
- 확정급여채무의 현재가치에서 사외적립자산의 공정가치를 차감한 확정급여부채

(2) 기능통화와 표시통화

당사의 재무제표는 당사의 기능통화 및 표시통화인 원화로 작성하여 보고하고 있습니다.

(3) 추정과 판단

한국채택국제회계기준에서는 재무제표를 작성함에 있어서 회계정책의 적용이나, 보고기간말 현재 자산, 부채 및 수익, 비용의 보고금액에 영향을 미치는 사항에 대하여 경영진의 최선의 판단을 기준으로 한 추정치와 가정의 사용을 요구하고 있습니다. 보고기간말 현재 경영진의 최선의 판단을 기준으로 한 추정치와 가정이 실제 환경과 다를 경우 이러한 추정치와 실제 결과는 다를 수 있습니다.

추정치와 추정에 대한 기본 가정은 지속적으로 검토되고 있으며, 회계추정의 변경은 추정이 변경된 기간과 미래 영향을 받을 기간동안 인식되고 있습니다.

1) 경영진의 판단

재무제표에 인식된 금액에 유의한 영향을 미치는 회계정책의 적용과 관련된 주요한 경영진의 판단에 대한 정보는 다음의 주석에 포함되어 있습니다.

- 주석 12 : 관계기업투자주식
- 주석 14 : 리스

2) 가정과 추정의 불확실성

다음 보고기간 이내에 중요한 조정이 발생할 수 있는 유의한 위험이 있는 가정과 추정의 불확실성에 대한 정보는 다음의 주석에 포함되어 있습니다.

- 주석 15 : 확정급여채무 측정 - 주요 보험수리적 가정
- 주석 26 : 이연법인세자산 인식

3) 공정가치 측정

당사의 회계정책과 공시사항은 다수의 금융 및 비금융자산과 부채에 대해 공정가치 측정을 요구하고 있는 바, 당사는 공정가치평가 정책과 절차를 수립하고 있습니다. 동 정책과 절차에는 공정가치 서열체계에서 수준 3으로 분류되는 공정가치를 포함한 모든 유의적인 공정가치 측정의 검토를 책임지는 평가부서의 운영을 포함하고 있으며, 그 결과는 재무담당임원에게 직접 보고되고 있습니다.

평가부서는 정기적으로 관측가능하지 않은 유의적인 투입변수와 평가 조정을 검토하고 있습니다. 공정가치측정에서 중개인 가격이나 평가기관과 같은 제3자 정보를 사용하는 경우, 평가부서에서 제3자로부터 입수한 정보에 근거한 평가가 공정가치 서열체계 내 수준별 분류를 포함하고 있으며 해당 기준서의 요구사항을 충족한다고 결론을 내릴 수 있는지 여부를 판단하고 있습니다.

당사는 유의적인 평가 문제를 감사에게 보고하고 있습니다.

자산이나 부채의 공정가치를 측정하는 경우, 당사는 최대한 시장에서 관측가능한 투입변수를 사용하고 있습니다. 공정가치는 다음과 같이 가치평가기법에 사용된 투입변수에 기초하여 공정가치 서열체계 내에서 분류됩니다.

- 수준 1 : 측정일에 동일한 자산이나 부채에 대한 접근 가능한 활성시장의 조정되지 않은 공시가격
- 수준 2 : 수준 1 의 공시가격 이외에 자산이나 부채에 대해 직접적으로 또는 간접적으로 관측가능한 투입변수
- 수준 3 : 자산이나 부채에 대한 관측가능하지 않은 투입변수

자산이나 부채의 공정가치를 측정하기 위해 사용되는 여러 투입변수가 공정가치 서열체계 내에서 다른 수준으로 분류되는 경우, 당사는 측정치 전체에 유의적인 공정가치 서열체계에서 가장 낮은 수준의 투입변수와 동일한 수준으로 공정가치 측정치 전체를 분류하고 있으며, 변동이 발생한 보고기간 말에 공정가치 서열체계의 수준간 이동을 인식하고 있습니다.

공정가치 측정 시 사용된 가정의 자세한 정보는 아래 주석에 포함되어 있습니다.

- 주석 29 : 공정가치

3. 제 · 개정된 기준서의 적용

3.1 당사가 채택한 제 · 개정 기준서 및 해석서

회사는 2022년 1월 1일로 개시하는 회계기간부터 다음의 제 · 개정 기준서 및 해석서를 신규로 적용하였습니다.

- 기업회계기준서 제 1116호 '리스' 개정 - 2021년 6월 30일 후에도 제공되는 코로나19 관련 임차료 할인 등

코로나19의 직접적인 결과로 발생한 임차료 할인 등이 리스변경에 해당하는지 평가하지 않을 수 있도록 하는 실무적 간편법의 적용대상이 2022년 6월 30일 이전에 지급하여야 할 리스료에 영향을 미치는 리스료 감면으로 확대되었습니다. 리스이용자는 비슷한 상황에서 특성이 비슷한 계약에 실무적 간편법을 일관되게 적용해야 합니다. 해당 기준서의 개정이 재무제표에 미치는 중요한 영향은 없습니다.

- 기업회계기준서 제1103호 '사업결합' 개정 - 개념체계의 인용

사업결합 시 인식할 자산과 부채의 정의를 개정된 재무보고를 위한 개념체계를 참조하도록 개정되었으나, 기업회계기준서 제1037호 '충당부채, 우발부채 및 우발자산' 및 해석서 제2121호 '부담금'의 적용범위에 포함되는 부채 및 우발부채에 대해서는 해당 기준서를 적용하도록 예외를 추가하고, 우발자산이 취득일에 인식되지 않는다는 점을 명확히 하였습니다. 해당 기준서의 개정이 재무제표에 미치는 중요한 영향은 없습니다.

- 기업회계기준서 제1016호 '유형자산' 개정 - 의도한 사용 전의 매각금액

기업이 자산을 의도한 방식으로 사용하기 전에 생산된 품목의 판매에서 발생하는 수익을 생산원가와 함께 당기손익으로 인식하도록 요구하며, 유형자산의 취득원가에서

차감하는 것을 금지하고 있습니다. 해당 기준서의 개정이 재무제표에 미치는 중요한 영향은 없습니다.

- 기업회계기준서 제1037호 '충당부채, 우발부채 및 우발자산' 개정 - 손실부담계약: 계약이행원가

손실부담계약을 식별할 때 계약이행원가의 범위를 계약 이행을 위한 증분원가와 계약 이행에 직접 관련되는 다른 원가의 배분이라는 점을 명확히 하였습니다. 해당 기준서의 개정이 재무제표에 미치는 중요한 영향은 없습니다.

- 한국채택국제회계기준 연차개선 2018-2020

한국채택국제회계기준 연차개선 2018-2020은 2022년 1월 1일 이후 시작하는 회계연도부터 적용되며, 조기적용이 허용됩니다. 해당 기준서의 개정이 재무제표에 미치는 중요한 영향은 없습니다.

- 기업회계기준서 제1101호 '한국채택국제회계기준의 최초 채택' : 최초채택기업인 종속기업
- 기업회계기준서 제1109호 '금융상품' : 금융부채 제거 목적의 10% 테스트 관련 수수료
- 기업회계기준서 제1041호 '농림어업' : 공정가치 측정

(2) 회사가 적용하지 않은 제·개정 기준서 및 해석서

제정 또는 공표되었으나 시행일이 도래하지 않아 적용하지 아니한 제·개정 기준서 및 해석서는 다음과 같습니다.

- 기업회계기준서 제1001호 '재무제표 표시' 개정 - 부채의 유동/비유동 분류

보고기간말 현재 존재하는 실질적인 권리에 따라 유동 또는 비유동으로 분류되며, 부채의 결제를 연기할 수 있는 권리의 행사가능성이나 경영진의 기대는 고려하지 않습니다. 또한, 부채의 결제에 자기지분상품의 이전도 포함되나, 복합금융상품에서 자기

지분상품으로 결제하는 옵션이 지분상품의 정의를 충족하여 부채와 분리하여 인식된 경우는 제외됩니다. 동 개정사항은 2023년 1월 1일 이후 시작하는 회계연도부터 적용하며, 조기적용이 허용됩니다. 회사는 동 개정으로 인해 재무제표에 중요한 영향은 없을 것으로 예상하고 있습니다.

- 기업회계기준서 제1001호 '재무제표 표시' - '회계정책'의 공시

중요한 회계정책 정보를 정의하고 이를 공시하도록 하였습니다. 동 개정 사항은 2023년 1월 1일 이후 최초로 시작하는 회계연도부터 적용되며 조기적용이 허용됩니다. 회사는 동 개정으로 인해 재무제표에 중요한 영향은 없을 것으로 예상하고 있습니다.

- 기업회계기준서 제1008호 '회계정책, 회계추정의 변경 및 오류' - '회계추정'의 정의

회계추정을 정의하고, 회계정책의 변경과 구별하는 방법을 명확히 하였습니다. 동 개정 사항은 2023년 1월 1일 이후 최초로 시작하는 회계연도부터 적용되며 조기적용이 허용됩니다. 회사는 동 개정으로 인해 재무제표에 중요한 영향은 없을 것으로 예상하고 있습니다.

- 기업회계기준서 제1012호 '법인세' - 단일거래에서 생기는 자산과 부채에 대한 이연법인세

자산 또는 부채가 최초로 인식되는 거래의 최초 인식 예외 요건에 거래시점 동일한 가산할 일시적차이와 차감할 일시적차이를 발생시키지 않는 거래라는 요건을 추가하였습니다. 동 개정사항은 2023년 1월 1일 이후 시작하는 회계연도부터 적용하며, 조기적용이 허용됩니다. 회사는 동 개정으로 인해 재무제표에 중요한 영향은 없을 것으로 예상하고 있습니다.

4. 유의적인 회계정책

당사가 한국채택국제회계기준에 따른 재무제표 작성에 적용한 유의적인 회계정책은

아래에 기술되어 있으며, 주석 3에서 설명하고 있는 회계정책의 변경을 제외하고, 당기 및 비교표시된 전기의 재무제표는 동일한 회계정책을 적용하여 작성되었습니다.

(1) 현금및현금성자산

취득일로부터 만기일이 3개월 이내인 투자자산을 현금및현금성자산으로 분류하고 있습니다. 지분상품은 현금성자산에서 제외되나, 상환일이 정해져 있고 취득일로부터 상환일까지의 기간이 단기인 우선주와 같이 실질적으로 현금성자산인 경우에는 현금성자산에 포함됩니다.

(2) 재고자산

재고자산의 단위원가는 총평균법으로 결정하고 있으며, 취득원가는 매입원가, 전환원가 및 재고자산을 이용가능한 상태로 준비하는데 필요한 기타 원가를 포함하고 있습니다. 제품이나 재공품의 원가에 포함되는 고정제조간접원가는 생산설비의 정상조업도에 기초하여 배부하고 있습니다.

재고자산은 취득원가와 순실현가능가치 중 낮은 금액으로 측정하고 있습니다. 재고자산을 순실현가능가치로 감액한 평가손실과 모든 감모손실은 감액이나 감모가 발생한 기간에 비용으로 인식하고 있으며, 재고자산의 순실현가능가치의 상승으로 인한 재고자산평가손실의 환입은 환입이 발생한 기간의 비용으로 인식된 재고자산의 매출원가에서 차감하고 있습니다.

(3) 금융자산

가. 분류

회사는 기준서 제1109호 '금융상품'의 최초적용일인 2018년 1월 1일부터 다음의 측정 범주로 금융자산을 분류합니다.

- 공정가치 측정 금융자산 (기타포괄손익 또는 당기손익에 공정가치 변동 인식)
- 상각후원가 측정 금융자산

금융자산은 금융자산의 관리를 위한 사업모형과 금융자산의 계약상 현금흐름 특성에 근거하여 분류합니다.

공정가치로 측정하는 금융자산의 손익은 당기손익 또는 기타포괄손익으로 인식합니다.

다. 채무상품에 대한 투자는 해당 자산을 보유하는 사업모형에 따라 당기손익 또는 기타포괄손익으로 인식합니다. 회사는 금융자산을 관리하는 사업모형을 변경하는 경우에만 채무상품을 재분류합니다.

단기매매항목이 아닌 지분상품에 대한 투자는 최초 인식 시점에 후속적인 공정가치 변동을 기타포괄손익으로 표시할 것을 지정하는 취소불가능한 선택을 할 수 있습니다. 지정되지 않은 지분상품에 대한 투자의 공정가치 변동은 당기손익으로 인식합니다.

나. 측정

회사는 최초 인식 시점에 금융자산을 공정가치로 측정하며, 당기손익-공정가치 측정 금융자산이 아닌 경우에 해당 금융자산의 취득이나 해당 금융부채의 발행과 직접 관련되는 거래원가는 공정가치에 가산합니다. 당기손익-공정가치 측정 금융자산의 거래원가는 당기손익으로 비용처리합니다.

내재파생상품을 포함하는 복합계약은 계약상 현금흐름이 원금과 이자로만 구성되어 있는지를 결정할 때 해당 복합계약 전체를 고려합니다.

1) 채무상품

금융자산의 후속적인 측정은 금융자산의 계약상 현금흐름 특성과 그 금융자산을 관리하는 사업모형에 근거합니다. 회사는 채무상품을 다음의 세 범주로 분류합니다.

① 상각후원가 측정 금융자산

계약상 현금흐름을 수취하기 위해 보유하는 것이 목적인 사업모형 하에서 금융자산을 보유하고, 계약상 현금흐름이 원리금만으로 구성되어 있는 자산은 상각후원가로 측정합니다. 상각후원가로 측정하는 금융자산으로서 위험회피관계의 적용 대상이 아닌 금융자산의 손익은 해당 금융자산을 제거하거나 손상할 때 당기손익으로 인식합니다. 유효이자율법에 따라 인식하는 금융자산의 이자수익은 '금융수익'에 포함됩니다.

② 기타포괄손익-공정가치 측정 금융자산

계약상 현금흐름의 수취와 금융자산의 매도 둘 모두를 통해 목적을 이루는 사업모형 하에서 금융자산을 보유하고, 계약상 현금흐름이 원리금만으로 구성되어 있는 금융자산은 기타포괄손익-공정가치로 측정합니다. 손상차손(환입)과 이자수익 및 외환손익을 제외하고는, 기타포괄손익-공정가치로 측정하는 금융자산의 손익은 기타포괄손익으로 인식합니다. 금융자산을 제거할 때에는 인식한 기타포괄손익누계액을 자본에서 당기손익으로 재분류합니다. 유효이자율법에 따라 인식하는 금융자산의 이자수익은 '금융수익'에 포함됩니다. 외환손익은 '금융수익' 또는 '금융비용'으로 표시하고 손상차손은 '기타비용'으로 표시합니다.

③ 당기손익-공정가치 측정 금융자산

상각후원가 측정이나 기타포괄손익-공정가치 측정 금융자산이 아닌 채무상품은 당기손익-공정가치로 측정됩니다. 위험회피관계가 적용되지 않는 당기손익-공정가치 측정 채무상품의 손익은 당기손익으로 인식하고 발생한 기간에 손익계산서에 '기타수익' 또는 '기타비용'으로 표시합니다.

2) 지분상품

회사는 모든 지분상품에 대한 투자를 후속적으로 공정가치로 측정합니다. 공정가치 변동을 기타포괄손익으로 표시할 것을 선택한 지분상품에 대해 기타포괄손익으로 인식한 금액은 해당 지분상품을 제거할 때에도 당기손익으로 재분류하지 않고 제거되는 시점에 자본에 누적된 기타포괄손익-공정가치금융자산평가손익을 이익잉여금으로 대체합니다. 이러한 지분상품에 대한 배당수익은 회사가 배당을 받을 권리가 확정된 때에 손익계산서에 '기타수익'으로 인식합니다.

당기손익-공정가치로 측정하는 금융자산의 공정가치 변동은 손익계산서에 '기타수익' 또는 '기타비용'으로 표시합니다.

다. 손상

회사는 미래전망정보에 근거하여 상각후원가로 측정하거나 기타포괄손익-공정가치로 측정하는 채무상품에 대한 기대신용손실을 평가합니다. 손상 방식은 신용위험의 유의적인 증가 여부에 따라 결정됩니다. 단, 매출채권에 대해 회사는 채권의 최초 인식 시점부터 전체기간 기대신용손실을 인식하는 간편법을 적용합니다.

라. 인식과 제거

금융자산의 정형화된 매입 또는 매도는 매매일에 인식하거나 제거합니다. 금융자산은 현금흐름에 대한 계약상 권리가 소멸하거나 금융자산을 양도하고 소유에 따른 위험과 보상의 대부분을 이전한 경우에 제거됩니다. 회사가 금융자산을 양도한 경우라도 채무자의 채무불이행 시의 소구권 등으로 양도한 금융자산의 소유에 따른 위험과 보상의 대부분을 회사가 보유하는 경우에는 이를 제거하지 않고 그 양도자산 전체를 계속하여 인식하되, 수취한 대가를 금융부채로 인식합니다. 해당 금융부채는 재무상태표에 '차입금'으로 분류하고 있습니다.

마. 금융상품의 상계

금융자산과 부채는 인식한 자산과 부채에 대해 법적으로 집행가능한 상계권리를 현재 보유하고 있고, 순액으로 결제하거나 자산을 실현하는 동시에 부채를 결제할 의도를 가지고 있을 때 상계하여 재무상태표에 순액으로 표시합니다. 법적으로 집행가능한 상계권리는 미래사건에 좌우되지 않으며, 정상적인 사업과정의 경우와 채무불이행의 경우 및 지급불능이나 파산의 경우에도 집행가능한 것을 의미합니다.

(4) 파생상품

파생상품은 최초 인식시 계약일의 공정가치로 측정하며, 후속적으로 매 보고기간 말의 공정가치로 측정하고 있습니다.

내재파생상품은 주계약의 경제적 특성 및 위험도와 밀접한 관련성이 없고 내재파생상품과 동일한 조건의 별도의 상품이 파생상품의 정의를 충족하는 경우, 복합금융상품이 당기손익인식항목이 아니라면 내재파생상품을 주계약과 분리하여 별도로 회계처리하고 있습니다. 주계약과 분리한 내재파생상품의 공정가치 변동은 당기손익으로 인식하고 있습니다.

(5) 유형자산

유형자산은 최초에 원가로 측정하여 인식하고 있습니다. 유형자산의 원가에는 경영진이 의도하는 방식으로 자산을 가동하는데 필요한 장소와 상태에 이르게 하는데 직접 관련되는 원가 및 자산을 해체, 제거하거나 부지를 복구하는데 소요될 것으로 추정되는 원가가 포함됩니다.

유형자산은 최초 인식 후에 원가에서 감가상각누계액과 손상차손누계액을 차감한 금액을 장부금액으로 하고 있습니다.

유형자산 중 토지는 감가상각을 하지 않으며, 그 외 유형자산은 자산의 취득원가에서 잔존가치를 차감한 금액에 대하여 아래에 제시된 내용연수에 걸쳐 해당 자산에 내재되어 있는 미래 경제적 효익의 예상 소비 형태를 가장 잘 반영한 정액법으로 상각하고 있습니다.

유형자산의 제거로 인하여 발생하는 손익은 순매각금액과 장부금액의 차이로 결정되고 그 차액은 당기손익으로 인식하고 있습니다.

당기 및 전기의 추정 내용연수는 다음과 같습니다.

과 목	추정 내용연수
건물	20년
비품	5년

당사는 매 보고기간말에 자산의 잔존가치와 내용연수 및 감가상각방법을 재검토하고 재검토 결과 이를 변경하는 것이 적절하다고 판단되는 경우 회계추정의 변경으로 처리하고 있습니다.

(6) 무형자산

무형자산은 최초 인식할 때 원가로 측정하며, 최초 인식 후에 원가에서 상각누계액과 손상차손누계액을 차감한 금액을 장부금액으로 인식하고 있습니다.

무형자산은 사용 가능한 시점부터 잔존가치를 영("0")으로 하여 아래의 내용연수 동안 정액법으로 상각하고 있습니다. 다만, 일부 무형자산에 대해서는 이를 이용할 수 있을 것으로 기대되는 기간이 예측가능하지 않아 당해 무형자산의 내용연수가 비한정인 것으로 평가하고 상각하지 아니하고 있습니다.

과 목	추정 내용연수
기타무형자산	5년
고객관계	5년

내용연수가 유한한 무형자산의 상각기간과 상각방법은 매 보고기간말에 재검토하고 내용연수가 비한정인 무형자산에 대해서는 그 자산의 내용연수가 비한정이라는 평가가 계속하여 정당한 지를 매 보고기간말에 재검토하며, 이를 변경하는 것이 적절하다고 판단되는 경우 회계추정의 변경으로 처리하고 있습니다.

(7) 비금융자산의 손상

영업권이나 비한정내용연수를 가진 무형자산은 상각하지 않고 매년 손상검사를 실시하고 있습니다. 상각하는 자산의 경우 매 보고기간종료일에 장부금액이 회수가능하지 않을 수도 있음을 나타내는 환경의 변화나 사건이 있을 때마다 손상검사를 수행하고 있습니다. 손상차손은 회수가능액을 초과하는 장부금액만큼 인식하고 있습니다. 회수가능액은 순공정가치와 사용가치 중 큰 금액으로 결정하고 있습니다. 손상을 측정하기 위한 목적으로 자산은 별도로 식별 가능한 현금흐름을 창출하는 가장 하위 수준의 집단(현금창출단위)으로 그룹화하고 있습니다. 손상차손을 인식한 경우, 영업권이외의 비금융자산은 매 보고기간종료일에 손상차손의 환입가능성을 검토하고 있습니다.

(8) 리스

리스는 리스제공자가 대가와 교환하여 식별되는 자산의 사용 통제권을 일정기간 리스이용자에게 이전하는 계약입니다.

회사는 계약의 약정 시점에, 계약 자체가 리스인지, 계약이 리스를 포함하는지를 판단합니다. 다만, 회사는 기준서 제1116호 '리스' 최초적용일인 2019년 1월 1일 이전 계약에 대해서는 실무적 간편법을 적용하여 모든 계약에 대해 다시 판단하지 않았습니다.

리스이용자 및 리스제공자는 리스계약이나 리스를 포함하는 계약에서 계약의 각 리스요소를 리스가 아닌 요소(이하 "비리스요소")와 분리하여 리스로 회계처리합니다. 다만, 회사는 리스이용자로서의 회계처리에서 실무적 간편법을 적용하여 비리스요소를 리스요소와 분리하지 않고 각 리스요소와 관련 비리스요소를 하나의 리스요소로 회계처리합니다.

1) 리스이용자

회사는 리스개시일에 기초자산을 사용할 권리를 나타내는 사용권자산(리스자산)과 리스료를 지급할 의무를 나타내는 리스부채를 인식합니다.

사용권자산은 최초 인식 시 원가로 측정하고, 후속적으로 원가에서 감가상각누계액과 손상차손누계액을 차감하고, 리스부채의 재측정에 따른 조정을 반영하여 측정합니다. 또한 사용권자산은 리스개시일부터 사용권자산의 내용연수 종료일과 리스기간 종료일 중 이른 날까지의 기간동안 감가상각합니다. 사용권자산은 재무상태표에 '유형자산'으로 분류합니다.

리스부채는 리스개시일에 그날 현재 지급되지 않은 리스료의 현재가치로 측정합니다. 현재가치 측정 시 리스의 내재이자율로 리스료를 할인하되, 내재이자율을 쉽게 산정할 수 없는 경우에는 회사의 증분차입이자율로 리스료를 할인하고 있습니다. 리스부채는 후속적으로 리스부채에 대하여 인식한 이자비용만큼 증가하고, 리스료의 지급을 반영하여 감소합니다. 지수나 요율(이율)의 변동, 잔존가치보증에 따라 지급할 것으로 예상되는 금액의 변동, 매수선택권이나 연장선택권을 행사할 것이 상당히 확실한지나 종료선택권을 행사하지 않을 것이 상당히 확실한지에 대한 평가의 변동에 따라 미래 리스료가 변경되는 경우에 리스부채를 재측정합니다. 리스부채는 재무상태표에 '유동성장기부채' 또는 '장기차입금'으로 분류합니다.

단기리스(리스개시일에 리스기간이 12개월 이하)와 소액자산 리스(기초자산 US\$ 5,000 이하)의 경우 실무적 간편법을 적용하여 리스료를 리스기간에 걸쳐 정액기준으로 비용을 인식합니다.

2) 리스제공자

리스제공자의 회계처리는 2019년 1월 1일 기준서 제1116호를 최초 적용하기 전의 회계정책과 유의적으로 변동되지 않았습니다.

회사는 리스약정일에 리스자산의 소유에 따른 위험과 보상의 대부분을 이전하는 리스는 금융리스로 분류하고, 금융리스 이외의 모든 리스는 운용리스로 분류합니다. 운용리스로부터 발생하는 리스료 수익은 리스기간에 걸쳐 정액기준으로 인식하고, 운용리스의 협상 및 계약 단계에서 발생한 리스개설 직접원가는 리스자산의 장부금액

에 가산한 후 리스로 수익에 대응하여 리스기간 동안 비용으로 인식합니다.

(9) 비과생금융부채

당사는 계약상 내용의 실질과 금융부채의 정의에 따라 금융부채를 당기손익인식금융부채와 기타금융부채로 분류하고 계약의 당사자가 되는 때에 재무상태표에 인식하고 있습니다.

1) 당기손익인식금융부채

금융부채는 단기매매항목으로 분류되거나, 과생상품인 경우, 혹은 최초 인식시점에 당기손익인식항목으로 지정되는 경우에 당기손익인식항목으로 분류합니다.

당기손익인식금융부채는 최초인식 후 공정가치로 측정하며, 공정가치의 변동은 당기손익으로 인식하고 있습니다. 한편, 최초 인식시점에 발행과 관련하여 발생한 거래비용은 발생 즉시 당기손익으로 인식하고 있습니다.

2) 기타금융부채

당기손익인식금융부채로 분류되지 않은 비과생금융부채는 기타금융부채로 분류하고 있습니다. 기타금융부채는 최초 인식시 발행과 직접 관련되는 거래원가를 차감한 공정가치로 측정하고 있습니다. 후속적으로 기타금융부채는 유효이자율법을 적용하여 상각후원가로 측정되며, 이자비용은 유효이자율법을 적용하여 인식합니다.

3) 금융부채의 제거

당사는 금융부채의 계약상 의무가 이행, 취소 또는 만료된 경우에만 금융부채를 제거합니다. 당사는 금융부채의 계약조건이 변경되어 현금흐름이 실질적으로 달라진 경우 기존 부채를 제거하고 새로운 계약에 근거하여 새로운 금융부채를 공정가치로 인식합니다.

금융부채의 제거 시에, 장부금액과 지급한 대가(양도한 비현금자산이나 부담한 부채를 포함)의 차액은 당기손익으로 인식합니다.

(10) 종업원급여

1) 단기종업원급여

종업원이 관련 근무용역을 제공한 보고기간말부터 12개월 이내에 결제될 단기종업원급여는 근무용역과 교환하여 지급이 예상되는 금액을 근무용역이 제공된 때에 당기손익으로 인식하고 있습니다. 단기종업원급여는 할인하지 않은 금액으로 측정하고 있습니다.

2) 퇴직급여 : 확정기여제도

확정기여제도와 관련하여 일정기간 종업원이 근무용역을 제공하였을 때에는 그 근무용역과 교환하여 확정기여제도에 납부해야 할 기여금에 대하여 자산의 원가에 포함되는 경우를 제외하고는 당기손익으로 인식하고 있습니다. 납부해야 할 기여금은 이미 납부한 기여금을 차감한 후 부채(미지급비용)로 인식하고 있습니다. 또한, 이미 납부한 기여금이 보고기간말 이전에 제공된 근무용역에 대해 납부하여야 하는 기여금을 초과하는 경우에는 초과 기여금 때문에 미래 지급액이 감소하거나 현금이 환급되는 만큼을 자산(선급비용)으로 인식하고 있습니다.

3) 퇴직급여 : 확정급여제도

보고기간 말 현재 확정급여제도와 관련된 확정급여부채는 확정급여채무의 현재가치에서 사외적립자산의 공정가치를 차감하여 인식하고 있습니다.

확정급여부채는 매년 독립적인 계리사에 의해 예측단위적립방식으로 계산되고 있습니다. 확정급여채무의 현재가치에서 사외적립자산의 공정가치를 차감하여 산출된 순액이 자산일 경우, 제도로부터 환급받거나 제도에 대한 미래기여금이 절감되는 방식으로 이용가능한 경제적 효익의 현재가치를 한도로 자산을 인식하고 있습니다.

순확정급여부채의 재측정요소는 보험수리적손익, 순확정급여부채의 순이자에 포함된 금액을 제외한 사외적립자산의 수익 및 순확정급여부채의 순이자에 포함된 금액을 제외한 자산인식상한효과의 변동으로 구성되어 있으며, 즉시 기타포괄손익으로 인식됩니다. 당사는 순확정급여부채(자산)의 순이자를 순확정급여부채(자산)에 연차 보고기간 초에 결정된 할인율을 곱하여 결정되며 보고기간 동안 기여금 납부와 급여 지급으로 인한 순확정급여부채(자산)의 변동을 고려하여 결정하고 있습니다. 확정급여제도와 관련된 순이자비용과 기타비용은 당기손익으로 인식됩니다.

제도의 개정이나 축소가 발생하는 경우, 과거근무에 대한 효익의 변동이나 축소에 따

른 손익은 즉시 당기손익으로 인식하고 있습니다. 당사는 확정급여제도의 정산이 일어나는 때에 정산으로 인한 손익을 인식하고 있습니다.

(11) 충당부채

충당부채는 과거사건의 결과로 존재하는 현재의무(법적의무 또는 의제의무)로서, 당해 의무를 이행하기 위하여 경제적효익을 갖는 자원이 유출될 가능성이 높으며, 그 의무의 이행에 소요되는 금액을 신뢰성 있게 추정할 수 있는 경우에 인식하고 있습니다.

충당부채로 인식하는 금액은 관련된 사건과 상황에 대한 불가피한 위험과 불확실성을 고려하여 현재의무를 보고기간말에 이행하기 위하여 소요되는 지출에 대한 최선의 추정치입니다. 화폐의 시간가치 효과가 중요한 경우 충당부채는 의무를 이행하기 위하여 예상되는 지출액의 현재가치로 평가하고 있습니다.

충당부채를 결제하기 위해 필요한 지출액의 일부 또는 전부를 제3자가 변제할 것이 예상되는 경우 이행한다면 변제를 받을 것이 거의 확실하게 되는 때에 한하여 변제금액을 인식하고 별도의 자산으로 회계처리하고 있습니다.

매 보고기간말마다 충당부채의 잔액을 검토하고, 보고기간말 현재 최선의 추정치를 반영하여 조정하고 있습니다. 의무이행을 위하여 경제적효익이 내재된 자원이 유출될 가능성이 더 이상 높지 아니한 경우에는 관련 충당부채를 환입하고 있습니다.

반품충당부채는 제품이나 용역이 판매 또는 제공될 때 인식되며, 과거의 반품자료에 기반하여 모든 가능한 결과와 그와 관련된 확률을 가중평균하여 추정하고 있습니다.

(12) 외화

당사의 재무제표 작성에 있어서 기능통화 외의 통화(외화)로 이루어진 거래는 거래일의 환율을 적용하여 기록하고 있습니다. 매 보고기간 말에 화폐성 외화항목은 보고기간 말의 마감환율로 환산하고 있습니다. 공정가치로 측정하는 비화폐성 외화항목은 공정가치가 결정된 날의 환율로 환산하고, 역사적원가로 측정하는 비화폐성항목은 거래일의 환율로 환산하고 있습니다.

화폐성항목의 결제시점에 생기는 외환차이와 해외사업장순투자 환산차이 또는 현금 흐름위험회피로 지정된 금융부채에서 발생한 환산차이를 제외한 화폐성항목의 환산으로 인해 발생한 외환차이는 모두 당기손익으로 인식하고 있습니다. 비화폐성항목에서 발생한 손익을 기타포괄손익으로 인식하는 경우에는 그 손익에 포함된 환율변동효과도 기타포괄손익으로 인식하고, 당기손익으로 인식하는 경우에는 환율변동효과도 당기손익으로 인식하고 있습니다.

(13) 납입자본

보통주는 자본으로 분류하며 자본거래와 직접 관련되어 발생하는 증분원가는 세금효과를 반영한 순액으로 자본에서 차감하고 있습니다.

당사가 자기지분상품을 재취득하는 경우에 이러한 지분상품은 자기주식의 과목으로 자본에서 직접 차감하고 있습니다. 자기지분상품을 매입 또는 매도하거나 발행 또는 소각하는 경우의 손익은 당기손익으로 인식하지 않습니다. 당사가 자기주식을 취득하여 보유하는 경우 지급하거나 수취한 대가는 자본에서 직접 인식하고 있습니다.

(14) 주식기준보상

당사는 제공받는 재화나 용역의 대가로 종업원에게 주식이나 주식선택권을 부여하는 주식결제형 주식보상거래에 대하여 제공받는 재화나 용역의 공정가치 또는 제공받는 재화나 용역의 공정가치를 신뢰성있게 측정할 수 없다면 부여한 지분상품의 공정가치에 기초하여 재화나 용역의 공정가치를 간접 측정하고 그 금액을 가득기간 동안에 종업원급여(당기비용)과 자본으로 인식하고 있습니다. 주식선택권의 가득조건이 용역제공조건 또는 시장조건이 아닌 가득조건인 경우에는 궁극적으로 가득되는 주식선택권의 실제 수량에 기초하여 결정되도록 인식된 종업원비용을 조정하고 있습니다.

(15) 고객과의 계약에서 생기는 수익

당사는 고객과의 계약이 개시되는 단계에서부터 통제가 고객에게 이전되는 시점 또는 통제가 고객에게 이전되는 기간에 걸쳐 다음의 5단계 수익인식모형에 따라 수익을 인식하고 있습니다.

1) 계약의 식별

당사는 고객과의 사이에서 집행가능한 권리와 의무가 생기게 하는 합의를 계약으로

식별하고 계약으로 식별된 경우에는 수행의무의 식별 등 이후 단계를 추가 검토하여 수익인식여부를 판별하며, 계약으로 식별되지 못하였으나 고객에게서 대가를 받은 경우에는 부채로 인식하고 있습니다.

2) 수행의무의 식별

수행의무는 고객과의 계약에서 '구별되는 재화나 용역'이나 '실질적으로 서로 같고 고객에게 이전하는 방식도 같은 일련의 구별되는 재화나 용역'을 고객에게 이전하기로 한 약속을 의미합니다. 당사는 계약 개시시점에 고객과의 계약에서 약속한 재화나 용역을 검토하여 수행의무를 식별하고 있습니다.

3) 거래가격의 산정

거래가격은 고객에게 약속한 재화나 용역을 이전하고 그 대가로 기업이 받을 권리를 갖게 될 것으로 예상하는 금액으로서 추정치의 제약을 고려한 변동대가, 유의적인 금융요소, 비현금대가 및 고객에게 지급할 대가 등을 고려하여 산정하고 있습니다. 당사는 반품가능성을 과거의 경험률에 근거하여 합리적으로 추정하여 변동대가에 반영하고, 수행의무를 이전하는 시점과 고객이 그에 대한 대가를 지급하는 시점 간의 기간이 12개월 이내이므로 유의적인 금융요소는 없다고 판단하고 있습니다.

4) 거래가격의 배분

당사는 하나의 계약에서 식별된 여러 수행의무에 상대적 개별판매가격을 기초로 거래가격을 배분하고 있습니다. 각 수행의무의 개별판매가격이 없는 경우에는 시장평가조정접근법 등을 고려하여 개별판매가격을 적절하게 추정하고 있습니다.

5) 수익인식

당사는 계약개시 시점에 해당 계약과 관련하여 수행의무를 이행할 때 수익을 인식할지 또는 수행의무를 이행하는 기간에 걸쳐 수익을 인식할지 여부를 판단하고 있습니다. 당사가 의무를 수행하는 대로 고객이 동시에 효익을 얻고 소비하는 경우, 당사가 의무를 수행하여 자산이 만들어지거나 가치가 높아지는 것과 비례하여 고객이 그 자산을 통제하는 경우, 또는 당사가 의무를 수행하여 만든 자산이 대체 용도가 없으나 현재까지 수행을 완료한 부분에 대해 집행가능한 지급청구권이 있는 경우에는 수행의무를 이행하는 기간에 걸쳐 수익을 인식합니다.

용역수익은 당사가 의무를 수행하는 대로 고객이 동시에 효익을 얻고 소비하는 경우에 해당하여 수행의무를 이행하는 기간에 걸쳐 수익을 인식하고 있으며, 상품매출은 자산에 대한 통제가 고객에게 이전되는 시점에 수익을 인식하고 있습니다.

수행의무를 이행하는 기간에 걸쳐 수익을 인식하는 경우에는 투입법에 따라 산정된 진행률을 적용하여 수익과 원가를 측정하고 당사의 수행정도를 나타내지 못하는 투입물의 영향은 투입법에서 적절히 제외하고 있습니다.

당사는 회수가 가능한 계약체결 증분원가 및 조건을 충족하는 계약이행원가에 대해 자산으로 인식하고 이러한 자산은 관련된 재화나 용역을 고객에게 이전하는 방식과 일치하는 체계적 기준으로 상각하며, 자산과 관련된 재화나 용역의 대가로 당사가 받을 것으로 예상하는 잔액과 향후 비용으로 인식될 직접원가와 차액이 당해 자산의 장부가액보다 작은 경우 그 장부금액과의 차이를 손상차손으로 인식하고 있습니다. 당사는 상각기간이 1년 이하인 경우 계약체결 증분원가를 발생시점에 비용으로 인식하는 실무적 간편법을 적용하였습니다.

(16) 금융수익과 비용

당사의 금융수익과 금융비용은 다음으로 구성되어 있습니다.

- 이자수익
- 금융자산과 금융부채에 대한 외환손익
- 상환전환우선주부채에서 발생하는 유효이자
- 파생금융상품부채의 파생상품평가손익
- 당기손익공정가치로 측정하는 금융상품에 발생하는 손익

이자수익 혹은 이자비용은 유효이자율법을 사용하여 인식하였습니다. 배당금 수익은 당사가 배당을 받을 권리가 확정되는 시점에 인식합니다.

유효이자율법은 금융상품의 기대존속기간에 추정되는 미래현금지급액이나 수취액의 현재가치를 금융자산의 총 장부금액이나 금융부채의 상각후원가와 정확하게 일치시키는 이자율입니다.

이자수익이나 이자비용을 계산할 때, 유효이자율은 자산의 총장부금액(해당 자산의

신용이 손상되지 않은 경우)이나 부채의 상각후원가에 적용합니다. 그러나, 최초 인식 이후에 후속적으로 신용이 손상된 금융자산에 대해서는 이자수익은 해당 금융자산의 상각후원가에 유효이자율을 적용하여 계산합니다. 만일 해당 자산이 더는 신용이 손상된 것으로 볼 수 없다면 총 장부금액에 유효이자율을 적용하여 이자수익을 계산합니다.

(17) 법인세

법인세비용은 당기법인세와 이연법인세로 구성되어 있으며, 기타포괄손익이나 자본에 직접 인식되는 거래나 사건 또는 사업결합에서 발생하는 세액을 제외하고는 당기손익으로 인식하고 있습니다.

법인세와 관련된 이자와 벌금은 법인세에 해당하는지 판단하고 법인세에 해당한다면 기업회계기준서 제1012호 '법인세'를 적용하고 법인세에 해당하지 않는다면 기업회계기준서 제1037호 '충당부채, 우발부채, 우발자산'을 적용하고 있습니다.

1) 당기법인세

당기법인세는 당기의 과세소득을 기초로 산정하고 있습니다. 과세소득은 포괄손익계산서상의 법인세비용차감전순이익에서 다른 과세기간에 가산되거나 차감될 손익 및 비과세항목이나 손금불인정항목을 제외하므로 포괄손익계산서상 손익과 차이가 있습니다. 당사의 당기법인세와 관련된 미지급법인세는 제정되었거나 실질적으로 제정된 세율을 사용하여 계산하고 있습니다.

당기법인세자산과 당기법인세부채는 다음의 조건을 모두 충족하는 경우에만 상계를 합니다.

- 인식된 금액에 대한 법적으로 집행가능한 상계권리를 가지고 있음
- 순액으로 결제하거나, 자산을 실현하는 동시에 부채를 결제할 의도가 있음

2) 이연법인세

이연법인세자산과 이연법인세부채를 측정할 때에는 보고기간말에 기업이 관련 자산과 부채의 장부금액을 회수하거나 결제할 것으로 예상되는 방식에 따른 세효과를 반영하고 있습니다. 종속기업, 관계기업 및 공동기업 투자지분에 관한 가산할 일시적차이에 대해서는 당사가 일시적차이의 소멸시점을 통제할 수 있으며, 예측가능한 미래

에 일시적차이가 소멸하지 않을 가능성이 높은 경우를 제외하고는 모두 이연법인세 부채를 인식하고 있습니다. 또한, 차감할 일시적차이로 인하여 발생하는 이연법인세 자산은 일시적차이가 예측가능한 미래에 소멸할 가능성이 높고, 일시적차이가 사용될 수 있는 기간에 과세소득이 발생할 가능성이 높은 경우에 인식하고 있습니다.

미사용 세무상결손금과 세액공제, 차감할 일시적 차이가 사용될 수 있는 미래 과세소득의 발생가능성이 높은 경우 그 범위 안에서 이월된 미사용 세무상결손금과 세액공제, 차감할 일시적차이에 대하여 이연법인세자산을 인식합니다. 미래 과세소득은 관련 가산할 일시적차이의 소멸에 의해 결정됩니다. 가산할 일시적차이가 이연법인세자산을 완전히 인식하기에 충분하지 않다면, 현재 일시적차이들의 소멸을 미래 과세소득에 고려합니다.

이연법인세자산의 장부금액은 매 보고기간말에 검토하고, 이연법인세자산으로 인한 혜택이 사용되기에 충분한 과세소득이 발생할 가능성이 더이상 높지 않은 경우 이연법인세자산의 장부금액을 감소시키고 있습니다.

이연법인세자산과 부채는 보고기간말 제정되었거나 실질적으로 제정된 세법에 근거하여 당해 자산이 실현되거나 부채가 지급될 보고기간에 적용될 것으로 기대되는 세율을 사용하여 측정하고 있습니다. 이연법인세자산과 이연법인세부채를 측정할 때 보고기간말 현재 당사가 관련 자산과 부채의 장부금액을 회수하거나 결제할 것으로 예상되는 방식에 따라 법인세효과를 반영하고 있습니다.

이연법인세자산과 부채는 동일 과세당국이 부과하는 법인세이고, 당사가 인식된 금액을 상계할 수 있는 법적 권한을 가지고 있으며 당기 법인세부채와 자산을 순액으로 결제할 의도가 있는 경우에만 상계하고 있습니다. 배당금 지급에 따라 추가적으로 발생하는 법인세비용이 있다면 배당금 지급과 관련한 부채가 인식되는 시점에 인식하고 있습니다.

(18) 주당이익

당사는 보통주 기본주당이익과 희석주당이익을 당기순손익에 대하여 계산하고 포괄손익계산서에 표시하고 있습니다. 기본주당이익은 보통주에 귀속되는 당기순손익을 보고기간 동안에 유통된 보통주식수를 가중평균한 주식수로 나누어 계산하고 있습니다.

다. 회석주당이익은 종업원에게 부여한 주식기준보상 등 모든 회석화 효과가 있는 잠재적 보통주의 영향을 고려하여 보통주에 귀속되는 당기순이익 및 가중평균유통보통주식수를 조정하여 계산하고 있습니다.

(19) 사업결합

사업결합은 동일지배 하에 있는 기업실체나 사업에 대한 결합을 제외하고 취득법을 적용하여 회계처리하고 있습니다.

이전대가는 일반적으로 식별가능한 취득순자산의 공정가치로 측정하는 것과 동일하게 공정가치로 측정하고 있습니다. 사업결합의 결과 영업권이 발생되면 매년 손상검사를 수행하고 있으며, 염가매수차익이 발생되면 즉시 당기손익으로 인식하고 있습니다. 취득관련원가는 기업회계기준서 제1032호와 기업회계기준서 제1109호에 따라 인식하는 채무증권과 지분증권의 발행원가를 제외하고, 원가가 발생하고 용역을 제공받은 기간에 비용으로 회계처리하고 있습니다.

이전대가는 기존관계의 정산과 관련된 금액을 포함하고 있지 않으며, 기존관계의 정산금액은 일반적으로 당기손익으로 인식하고 있습니다.

조건부대가는 취득일에 공정가치로 측정되고 있습니다. 자본으로 분류되는 조건부대가는 재측정하지 않으며, 그 후속 정산은 자본 내에서 회계처리하고 있습니다. 조건부대가가 자본으로 분류되지 않는 경우, 후속적으로 조건부대가의 공정가치 변동을 인식하여 당기손익으로 처리하고 있습니다.

피취득자의 종업원이 보유하고 있는 보상과 교환된 취득자의 주식기준보상의 경우, 취득자의 대체보상에 대한 시장기준 측정치의 전부 또는 일부는 사업결합의 이전대가 측정에 포함되고 있습니다. 피취득자에 대한 이전대가의 일부인 대체보상 부분과 사업결합 후 근무용역에 대한 보수 부분은 피취득자의 보상에 대한 시장기준 측정치와 사업결합 전 근무용역에 대한 대체 보상액을 비교하여 결정되고 있습니다.

5. 영업부문 정보

당사의 영업부문은 여성의류제조업의 단일부문으로 이루어져 있습니다.

(1) 지역부문별 정보

당사는 시장 및 판매방법의 특징 등을 고려하였고 국내매출로 구성되어 있으며, 단일 영업부문이므로 부문자산과 부문부채는 별도로 분류하고 있지 않습니다.

당기와 전기 영업부문의 지역부문별 매출액은 다음과 같습니다.

(단위 : 천원)		
구분	당기	전기
국내매출	-	3,992,441

(2) 주요고객 정보

당기와 전기 중 당사 매출액의 10% 이상을 차지하는 고객은 다음과 같습니다.

(단위 : 천원)		
구분	당기	전기
A사	-	3,910,451

6. 현금및현금성자산 및 장단기금융상품

(1) 보고기간 종료일 현재 현금및현금성자산 및 장단기금융상품의 구성 내역은 다음과 같습니다.

(단위 : 천원)		
구분	당기말	전기말
현금및현금성자산		
보유현금	50	78
보통예금	1,479,248	227,567
단기금융상품		
정기예적금	350,000	1,000,000
장기금융상품		
정기예적금	-	230,000

(2) 보고기간 종료일 현재 사용이 제한된 금융상품은 없습니다.

7. 당기손익공정가치측정금융자산

(1) 보고기간종료일 현재 당기손익공정가치측정금융자산의 내역은 다음과 같습니다.

(단위 : 천원)			
구분		당기말	전기말
유동	상장주식	4,446,941	5,119,274
	기업MMF	19,949	2,325,785
	소계	4,466,890	7,445,058
비유동	비상장주식	1,202,876	500,000
	채무증권	351,109	489,288
	소계	1,553,984	989,288
합계		6,020,875	8,434,346

(2) 당기와 전기 중 당기손익공정가치측정금융자산의 변동내용은 다음과 같습니다.

(단위 : 천원)						
구분		당기				
		기초	취득	처분	평가	기말
유동	상장주식	5,119,274	57,498,248	(56,964,648)	(1,205,933)	4,446,941
	기업MMF	2,325,785	2,370,000	(4,675,836)	-	19,949
	소계	7,445,058	59,868,248	(61,640,484)	(1,205,933)	4,466,890
비유동	비상장주식	500,000	699,988	-	-	1,199,988
	채무증권	489,288	-	(131,906)	(3,385)	353,997
	소계	989,288	699,988	(131,906)	(3,385)	1,553,985
합계		8,434,346	60,568,236	(61,772,390)	(1,209,318)	6,020,875

(단위 : 천원)						
구분		전기				
		기초	취득	처분	평가	기말
	상장주식	3,148,090	67,827,892	(65,723,646)	(133,062)	5,119,274

(단위 : 천원)						
구분		전기				
		기초	취득	처분	평가	기말
유동	기업MMF	6,012,686	-	(3,703,413)	16,511	2,325,785
	소계	9,160,777	67,827,892	(69,427,059)	(116,551)	7,445,058
비유동	비상장주식	-	699,989	-	(199,989)	500,000
	채무증권	-	500,000	-	(10,712)	489,288
	소계	-	1,199,989	-	(210,701)	989,288
합계		9,160,776	69,027,881	(69,427,059)	(327,252)	8,434,346

8. 기타금융자산

(1) 보고기간 종료일 현재 기타금융자산 내역은 다음과 같습니다.

(단위 : 천원)		
구분	당기말	전기말
기타유동금융자산		
미수수익	8,573	12,816
합계	8,573	12,816
기타비유동금융자산		
보증금	151,263	116,735
현재가치할인차금	(10,041)	(5,629)
합계	141,222	111,106

9. 매각예정자산

(1) 보고기간 종료일 현재 당사의 매각예정자산 내역은 없습니다.

(2) 보고기간 중 매각된 매각예정자산의 내역은 다음과 같습니다.

(단위 : 천원)			
구분	회사명	지분율	전기말 장부금액(*)
관계기업투자	YEN THE GARMENT JSC	30.00%	769,024

(*) 전기 12월 중 당사의 관계기업투자 지분을 USD 2,350,080에 양도하는 계약을 체결하였으며, 양수도대가는 당기 중 수취되었습니다.

10. 유형자산

(1) 보고기간 종료일 현재 유형자산의 내역은 다음과 같습니다.

(단위 : 천원)						
구분	당기말			전기말		
	취득원가	상각누계액	장부금액	취득원가	상각누계액	장부금액
토지	27,371	-	27,371	27,371	-	27,371
건물	7,629	(1,558)	6,071	7,629	(1,176)	6,453
비품	70,539	(48,374)	22,165	70,539	(36,569)	33,970
사용권자산(건물)	616,029	(313,521)	302,508	620,973	(263,048)	357,925
사용권자산(차량)	113,313	(15,108)	98,205	180,560	(157,364)	23,196
합계	834,881	(378,561)	456,320	907,072	(458,157)	448,915

(2) 당기와 전기의 유형자산 변동 내역은 다음과 같습니다.

(단위 : 천원)										
구분	당기					전기				
	기초	취득	처분	상각	기말	기초	취득	처분	상각	기말
토지	27,371	-	-	-	27,371	27,371	-	-	-	27,371
건물	6,453	-	-	(382)	6,071	6,834	-	-	(381)	6,453
비품	33,970	-	-	(11,805)	22,165	48,078	-	-	(14,108)	33,970
사용권자산(건물)	357,925	5,906	-	(61,323)	302,508	450,362	-	-	(92,437)	357,925
사용권자산(차량)	23,196	113,313	-	(38,304)	98,205	81,709	-	-	(58,513)	23,196
합계	448,915	119,219	-	(111,814)	456,320	614,354	-	-	(165,439)	448,915

(3) 당사의 감가상각비는 전액 판매비와관리비로 계상되었습니다.

11. 무형자산

(1) 보고기간 종료일 현재 무형자산의 내역은 다음과 같습니다.

(단위 : 천원)						
구분	당기말			전기말		
	취득원가	상각및손상	장부금액	취득원가	상각및손상	장부금액
기타의무형자산	-	-	-	1,915,000	(1,915,000)	-
고객관계	-	-	-	319,734	(319,734)	-

(단위 : 천원)						
구분	당기말			전기말		
	취득원가	상각및손상	장부금액	취득원가	상각및손상	장부금액
영업권	-	-	-	154,892	(154,892)	-
회원권	1,604,540	-	1,604,540	1,604,540	-	1,604,540
합계	1,604,540	-	1,604,540	3,994,166	(2,389,626)	1,604,540

(2) 당기와 전기의 무형자산 변동 내역은 없습니다.

12. 관계기업투자

(1) 보고기간 종료일 현재 관계기업투자의 현황은 다음과 같습니다.

(단위 : 천원)						
회사명	소재지	주요영업활동	지분율	취득원가	당기말	전기말
에스엠시노벨류메이커스1호펀드	한국	투자업	29.11%	1,000,000	959,621	979,233
하나바이오신기술투자조합제2호	한국	투자업	30.67%	1,000,000	504,755	985,874
이베스트 패러다임 신기술 조합 75호	한국	투자업	30.10%	500,000	485,544	497,150
이베스트패러다임 신기술조합 제82호	한국	투자업	42.11%	800,000	784,827	-
합계				3,300,000	2,734,748	2,462,257

(2) 당기와 전기의 관계기업투자의 변동내역은 다음과 같습니다.

(단위 : 천원)		
구분	당기	전기
기초	2,462,257	1,079,392
취득	800,000	2,500,000
지분법손실	(67,528)	(443,930)
지분법주식손상차손	(459,982)	-
지분법자본변동	-	95,818
매각예정자산 대체	-	(769,024)
기말	2,734,748	2,462,256

(3) 보고기간 종료일 현재 관계기업투자의 요약재무현황은 다음과 같습니다.

(단위 : 천원)					
회사명	자산	부채	자본	매출액	당기순이익
에스엠시노벨류메이커스1호펀드	3,298,204	1,904	3,296,300	32	(77,529)
하나바이오신기술투자조합제2호	3,146,005	-	3,146,005	284	(68,930)
이베스트패러다임 신기술조합 제75호	1,615,178	2,200	1,612,978	118	(38,554)
이베스트패러다임 신기술조합 제82호	1,866,165	2,200	1,863,965	95	(36,035)

(*) 관계기업투자의 요약재무현황은 감사받지 아니한 재무제표입니다.

13. 기타금융부채

보고기간 종료일 현재 기타금융부채의 내역은 다음과 같습니다.

(단위 : 천원)		
구분	당기말	전기말
기타금융부채		
미지급금	59,028	51,086
미지급비용	42,515	82,014
합계	101,543	133,099

14. 리스부채

(1) 당사의 사용권자산 및 리스부채의 장부금액과 보고기간 중 변동 금액은 다음과 같습니다.

(단위 : 천원)								
구분	당기				전기			
	사용권자산			리스부채	사용권자산			리스부채
	건물	차량 운반구	합계		건물	차량 운반구	합계	
전기말	357,924	23,196	381,120	395,828	450,362	81,709	532,071	539,552
취득	5,906	113,313	119,218	117,224	-	-	-	-
처분	-	-	-	(3,486)	-	-	-	-
감가상각	(61,323)	(38,304)	(99,627)	-	(92,437)	(58,514)	(150,950)	-
리스부채변동(*)	-	-	-	(94,392)	-	-	-	(143,724)
당기말	302,508	98,205	400,712	415,173	357,924	23,196	381,121	395,828

(*) 리스부채의 상환 및 이자비용으로 구성되어 있습니다.

(2) 당기와 전기의 손익계산서에 인식된 금액은 다음과 같습니다.

(단위 : 천원)		
구분	당기	전기
사용권자산의 감가상각비	99,627	150,950
리스부채의 이자비용	20,801	21,154
리스료 - 소액 기초자산 리스	8,843	21,662
손익계산서에 인식된 총 금액	129,272	193,766

(3) 보고기간 종료일 현재 리스부채 만기분석 내역은 다음과 같습니다.

(단위 : 천원)		
구분	당기말	전기말
리스부채 상환액의 만기분석:		
1년 이내	73,764	100,636
1년 초과~5년 이내	295,058	215,954
5년 초과	111,998	130,472
할인전 리스부채	480,820	447,062
재무상태표상 리스부채(할인후)(*)	415,173	395,828
유동성	67,221	91,018
비유동성	347,952	304,810

(*) 리스부채에 적용한 증분차입이자율은 3.68%~8.61%입니다.

(4) 소액자산 리스료와 단기리스료를 포함한 리스료의 총 현금유출액은 124,037천원입니다.

15. 확정급여부채

(1) 당기와 전기 중 비용으로 인식된 종업원급여의 내역은 다음과 같습니다.

(단위 : 천원)		
구분	당기	전기
급여	912,592	1,344,688
확정급여형 퇴직급여제도 관련 비용	136,105	117,510
확정기여형 퇴직급여제도 관련 비용(*)	85,797	130,926
주식결제형 주식기준보상	14,589	65,339
합계	1,149,083	1,658,463

(*) 퇴직위로금이 포함된 금액입니다.

(2) 보고기간 종료일 현재 확정급여부채 산정 내역은 다음과 같습니다.

(단위 : 천원)		
구분	당기말	전기말
기금이 적립된 확정급여채무의 현재가치	-	-
기금이 적립되지 않은 확정급여채무의 현재가치	718,122	656,396
합계	718,122	656,396
사외적립자산의 공정가치	-	-
재무상태표상 확정급여부채	718,122	656,396

(3) 당기와 전기의 확정급여채무의 변동내역은 다음과 같습니다.

(단위 : 천원)		
구분	당기	전기
기초	656,396	509,973
당기근무원가	121,127	109,027
이자비용	14,978	8,483
재측정요소 :		
경험 조정에 의한 보험수리적 손익	(12,103)	44,911
재무적가정의 변동으로 인한 보험수리적손익	(62,276)	(15,998)
기말	718,122	656,396

(4) 당기와 전기의 사외적립자산 불입액은 없습니다.

(5) 보고기간 종료일 현재 주요 보험수리적 가정은 다음과 같습니다.

구분	당기말	전기말
할인율	5.22%	2.55%
임금상승률	2.00%	2.00%

(6) 보고기간 종료일 현재 주요 가정의 변동에 따른 확정급여채무의 변동은 다음과 같습니다.

(단위 : 천원)				
구분	당기말		전기말	
	1%상승	1%하락	1%상승	1%하락
임금상승률	23,283	(22,440)	23,993	(22,982)
할인율	(21,086)	22,246	(22,163)	23,556

상기의 민감도 분석은 다른 가정은 일정하다는 가정하에 산정되었습니다. 주요 보험 수리적가정의 변동에 대한 확정급여채무의 민감도는 재무상태표에 인식된 확정급여 채무 산정 시 사용한 예측단위접근법과 동일한 방법을 사용하여 산정되었습니다.

민감도 분석에 사용된 방법 및 가정은 전기와 동일합니다.

(7) 미래현금흐름에 대한 확정급여제도의 영향

보고기간 종료일 현재 할인되지 않은 연금 급여지급액의 만기 분석은 아래와 같습니다.

(단위 : 천원)		
구분	당기	전기
1년 미만	171,084	138,186
1년~2년 미만	171,036	143,155
2년 ~5년 미만	433,305	399,731
5년 이상	561,574	582,747
합계	1,336,999	1,263,819

당기 및 전기의 확정급여채무의 가중평균만기는 3.2년 및 3.6년입니다.

16. 자본금

보고기간 종료일 현재 자본금의 내역은 다음과 같습니다.

구분	당기말	전기말
수권주식수(주)	100,000,000	100,000,000
주당금액(원)	100	100
보통주 발행주식수(주)	5,450,000	5,450,000
자본금(원)	545,000,000	545,000,000

17. 기타자본

보고기간 종료일 현재 기타자본구성요소의 내역은 다음과 같습니다.

(단위 : 천원)			
구분	과목	당기말	전기말
자본잉여금	주식발행초과금	97,740	97,740
	전환대가	53,713	53,713
	합계	151,453	151,453
자본조정	주식선택권	943,001	928,412
기타포괄손익누계액	재측정요소	(148,887)	(174,147)
	지분법자본변동	-	46,044
	합계	(148,887)	(128,103)

18. 주식선택권

(1) 보고기간 종료일 현재 주식선택권의 내역은 다음과 같습니다.

(단위 : 천원)		
구분	당기말	전기말
주식선택권	943,001	928,412

(2) 당기와 전기 중 주식선택권의 변동내역은 다음과 같습니다.

(단위 : 천원)		
구분	당기	전기
기초	928,412	863,072
증가	14,589	72,685
감소	-	(7,346)
기말	943,001	928,412

(3) 당기말과 전기말 현재 주식기준보상 약정의 내용은 다음과 같습니다.

(단위 : 주)						
구분	당기말					
	대상자	부여일	부여수량	행사기간	결제방식	가득조건
1차 주식교부형	임직원	2018.03.30	490,500	2020.03.30~2023.03.30	신주발행	2년이상 재직
2차 주식교부형	임직원	2018.05.04	63,700	2020.05.04~2023.05.04	신주발행	2년이상 재직
4차 주식교부형	임직원	2019.03.29	81,750	2021.03.29~2026.03.29	신주발행	2년이상 재직
5차 주식교부형	임직원	2020.03.27	87,950	2022.03.27~2025.03.27	신주발행	2년이상 재직
합계			723,900			

(단위 : 주)						
구분	전기말					
	대상자	부여일	부여수량	행사기간	결제방식	가득조건
1차 주식교부형	임직원	2018.03.30	490,500	2020.03.30~2023.03.30	신주발행	2년이상 재직
2차 주식교부형	임직원	2018.05.04	63,700	2020.05.04~2023.05.04	신주발행	2년이상 재직
4차 주식교부형	임직원	2019.03.29	81,750	2021.03.29~2026.03.29	신주발행	2년이상 재직
5차 주식교부형	임직원	2020.03.27	87,950	2022.03.27~2025.03.27	신주발행	2년이상 재직
합계			723,900			

3차 주식교부형 부여분 주식선택권은 가득조건 미충족으로 인하여 주식매수선택권 부여가 취소되었습니다.

(4) 당기와 전기 중 주식선택권 부여수량의 변동내용은 다음과 같습니다.

(단위 : 주)										
구분	당기					전기				
	1차	2차	4차	5차	합계	1차	2차	4차	5차	합계
기초	490,500	63,700	81,750	87,950	723,900	490,500	63,700	81,750	101,600	737,550
부여	-	-	-	-	-	-	-	-	-	-
상실	-	-	-	-	-	-	-	-	(13,650)	(13,650)

(단위 : 주)										
구분	당기					전기				
	1차	2차	4차	5차	합계	1차	2차	4차	5차	합계
행사	-	-	-	-	-	-	-	-	-	-
기말	490,500	63,700	81,750	87,950	723,900	490,500	63,700	81,750	87,950	723,900

(5) 당사는 이항모형 옵션평가에 의한 공정가치접근법을 적용하여 보상원가를 산정하였으며, 공정가치 산정에 사용된 방법과 가정은 다음과 같습니다.

(단위 : 원)					
구분	1차분	2차분	3차분(*1)	4차분	5차분
가중평균주가	2,613	2,613	-	2,986	3,288
행사가격	1,242	2,202	-	2,448	2,450
기대주가변동성(*2)	0.162	0.165	-	0.231	0.352
옵션만기	5년	5년	-	5년	3년
기대배당율(%)	-	-	-	-	-
무위험이자율(*3)	0.024	0.026	-	0.018	0.013
공정가치	1,390	756	-	1,094	1,408

(*1) 3차 부여분은 가득조건 미충족으로 인하여 주식매수선택권 부여가 취소되었습니다.

(*2) 기대주가변동성은 상장되어 있는 유사 업종 기업군들의 평균 180 영업일 기준 변동성 사용하였습니다.

(*3) 주식선택권 잔존만기에 해당하는 평가기준일 국고채 SPOT RATE CURVE 값입니다.

(6) 당기 및 전기 중 보상원가의 내용은 다음과 같습니다.

(단위 : 천원)		
구분	당기	전기
주식보상비용	14,589	65,339

19. 이익잉여금

(1) 보고기간 종료일 현재 이익잉여금의 구성내역은 다음과 같습니다.

(단위 : 천원)		
구분	당기말	전기말
미처분이익잉여금	10,261,511	13,357,010

(2) 당기와 전기 중 이익잉여금의 변동내역은 다음과 같습니다.

(단위 : 천원)		
구분	당기	전기
기초	13,357,010	13,237,050
당기순이익	(3,095,499)	119,960
기말	10,261,511	13,357,010

(3) 당기 및 전기의 이익잉여금처분계산서는 다음과 같습니다(단위: 천원)

과 목	당기		전기	
	처분예정일 : 2023년 3월 29일		처분확정일 : 2022년 3월 29일	
I. 미처분이익잉여금		10,261,511		13,357,010
1. 전기이월이익잉여금	13,357,010		13,237,050	
2. 당기순이익	(3,095,499)		119,960	
II. 차기이월미처분이익잉여금		10,261,511		13,357,010

20. 주당이익

(1) 기본주당순이익

기본주당순이익은 당사의 보통주당기순이익을 당기의 가중평균 유통보통주식수로 나누어 산정하였습니다.

구분	당기	전기
보통주당기순이익(원)	(3,095,499,071)	119,960,053
가중평균 유통보통주식수(주)	5,450,000	5,450,000
기본주당순이익(원)	(568)	22

(2) 희석주당순이익

당기와 전기의 희석주당순이익은 당사의 보통주당기순이익을 가중평균희석보통주

식수로 나누어 산정하였습니다.

구분	당기	전기
보통주 기본당기순이익(원)	(3,095,499,071)	119,960,053
조정 :		
보통주 희석당기순이익(원)	(3,095,499,071)	119,960,053
가중평균 희석유통보통주식수(주)(*)	5,450,000	5,684,941
기본주당순이익(원)	(568)	21

(*) 희석주당이익을 계산하기 위한 가중평균희석유통보통주식수의 산출근거는 다음과 같습니다.

(단위 : 주)		
구분	당기	전기
가중평균 유통보통주식수	5,450,000	5,450,000
주식선택권 효과	-	234,941
가중평균 희석유통보통주식수	5,450,000	5,684,941

21. 매출

(1) 당기와 전기의 매출액의 구성 내역은 다음과 같습니다.

(단위 : 천원)		
구분	당기	전기
제품매출	-	1,902,868
용역매출	-	2,089,393
상품매출	-	180
합계	-	3,992,441

22. 판매비와관리비

당기와 전기의 판매비와관리비의 구성 내역은 다음과 같습니다.

(단위 : 천원)		
구분	당기	전기
급여	912,592	1,262,443
퇴직급여	221,902	215,296
복리후생비	71,149	69,874
임차료	62,452	22,826
지급수수료	295,084	484,944
운반비	1,197	62,462
무형자산상각비	-	-
주식보상비용	14,589	65,339
대손상각비	-	(26,189)
감가상각비	111,813	165,439
기타	352,976	428,261
합계	2,043,754	2,750,696

23. 성격별 비용

당기와 전기 중 발생한 비용의 성격별 분류는 다음과 같습니다.

(단위 : 천원)		
구분	당기	전기
원재료매입	-	338,812
재고자산변동	-	210,825
외주가공비	-	698,424
종업원급여	912,592	1,344,688
퇴직급여	221,902	248,437
복리후생비	71,149	69,874
임차료	62,452	22,826
지급수수료	295,084	484,944
운반비	1,197	62,462
주식보상비용	14,589	65,339
대손상각비	-	(26,189)
감가상각비	111,813	165,439

(단위 : 천원)		
구분	당기	전기
기타	352,976	428,543
합계	2,043,754	4,114,426

24. 금융수익 및 금융비용

당기와 전기 중 당기손익으로 인식된 금융수익 및 금융비용의 내역은 다음과 같습니다.

(단위 : 천원)		
구분	당기	전기
금융수익		
이자수익	20,244	31,746
배당금수익	23,398	22,766
외환차익	62,343	1,589
외화환산이익	-	119
당기손익공정가치측정금융자산평가이익	90,409	509,175
당기손익공정가치측정금융자산처분이익	1,595,624	2,195,059
금융수익 합계	1,792,018	2,760,454
금융비용		
이자비용(*)	20,801	21,154
외환차손	341	6,576
외화환산손실	2	6
당기손익공정가치측정금융자산평가손실	1,299,727	852,938
당기손익공정가치측정금융자산처분손실	2,312,060	1,545,792
금융비용 합계	3,632,932	2,426,466
순금융수익	(1,840,914)	333,988

(*) 리스부채와 관련되어 발생한 이자비용 20,801천원이 포함되어 있습니다. (주석 18 참조)

25. 기타수익 및 기타비용

당기와 전기 중 기타수익 및 기타비용의 내역은 다음과 같습니다.

(단위 : 천원)		
구분	당기	전기
기타수익		
매각예정유동자산처분이익	2,100,217	-
잡이익	10,704	1,693
기타수익 합계	2,110,921	1,693
기타비용		
기부금	-	20,000
잡손실	2,295	9,616
기타비용 합계	2,295	29,616

26. 법인세 비용

(1) 당기와 전기의 법인세비용의 구성내역은 다음과 같습니다.

(단위 : 천원)		
구분	당기	전기
법인세부담액	8,992	151,559
전기분법인세추가납부액	-	5,110
일시적차이로 인한 이연법인세변동액	832,074	(529,852)
자본에 직접 반영된 법인세비용	(49,119)	(6,626)
법인세비용	791,948	(379,809)

(2) 당사의 법인세비용차감전순이익에 대한 법인세 비용과 이익에 대해 적용되는 가중평균세율을 사용하여 이론적으로 계산한 금액과의 차이는 다음과 같습니다.

(단위 : 천원)		
구분	당기	전기
법인세비용차감전순이익	(2,303,551)	(259,849)

(단위 : 천원)		
구분	당기	전기
적용세율에 따른 법인세	-	(57,167)
조정사항		
비과세수익	(14,192)	-
비과세비용	53,359	38,974
세액공제 및 세액감면	-	(11,060)
감면분 추가납부세액	-	25,020
과거 기간 당기법인세액 조정 효과	-	5,110
이연법인세자산 인식 및 증액 효과	832,074	(367,749)
기타	(79,293)	(12,937)
법인세비용	791,948	(379,809)
유효세율 (*)	- %	- %

(*) 당기 법인세비용차감전순이익과 법인세비용이 (-)이므로 유효세율은 표시하지 않습니다.

(3) 자본의 각 구성 항목과 관련된 법인세 효과는 다음과 같습니다.

(단위 : 천원)						
구분	당기			전기		
	반영 전	법인세 효과	반영 후	반영 전	법인세 효과	반영 후
확정급여제도의 재측정요소	74,379	(49,119)	25,260	(28,913)	6,361	(22,552)
지분법자본변동	-	-	-	95,818	(12,987)	82,831

(4) 당기와 전기 중 동일 과세당국과 관련된 금액을 상계하기 이전의 이연법인세자산(부채) 변동은 다음과 같습니다.

(단위 : 천원)						
구분	당기					
	차감할(가산할) 일시적차이			이연법인세자산(부채)		
	기초잔액	증감액	기말잔액	기초잔액	증감액	기말잔액
미수수익	(12,816)	4,243	(8,573)	(2,819)	2,819	-
사용권자산(건물)	(357,925)	55,418	(302,508)	(78,744)	78,744	-
사용권자산(차량)	(23,196)	(75,009)	(98,205)	(5,103)	5,103	-
현재가치할인차금(보증금)	5,629	4,412	10,041	1,238	(1,238)	-
미지급비용(연차수당)	56,579	(28,915)	27,663	12,447	(12,447)	-

(단위 : 천원)						
구분	당기					
	차감할(가산할) 일시적차이			이연법인세자산 (부채)		
	기초잔액	증감액	기말잔액	기초잔액	증감액	기말잔액
리스부채(유동)	91,018	(23,797)	67,221	20,024	(20,024)	-
리스부채(비유동)	304,810	43,142	347,952	67,058	(67,058)	-
판매보증충당부채	10,563	(10,563)	-	2,324	(2,324)	-
퇴직급여충당부채	656,396	61,726	718,122	144,407	(144,407)	-
영업권	117,586	(29,396)	88,189	25,869	(25,869)	-
기타의무형자산	561,733	(140,433)	421,300	123,581	(123,581)	-
고객관계	152,620	(38,155)	114,465	33,576	(33,576)	-
감가상각누계액(비품)	(2,873)	958	(1,915)	(632)	632	-
매각예정유동자산(YG)	2,018,741	(2,018,741)	-	444,123	(444,123)	-
지분법적용투자주식	37,743	527,509	565,252	8,304	(8,304)	-
매도가능증권	165,548	1,235,322	1,400,870	36,421	(36,421)	-
합계	3,782,156	(432,280)	3,349,876	832,074	(832,074)	-

(단위 : 천원)						
구분	전기					
	차감할(가산할) 일시적차이			이연법인세자산 (부채)		
	기초잔액	증감액	기말잔액	기초잔액	증감액	기말잔액
미수수익	(15,442)	2,627	(12,816)	(3,397)	578	(2,819)
대손충당금	16,316	(16,316)	-	3,589	(3,589)	-
선급비용	(35,441)	35,441	-	(7,797)	7,797	-
사용권자산	(532,071)	150,950	(381,121)	(117,056)	33,209	(83,847)
리스부채	539,552	(143,724)	395,828	118,701	(31,619)	87,082
현재가치할인차금(보증금)	7,482	(1,853)	5,629	1,646	(408)	1,238
연차수당	61,670	(5,091)	56,579	13,567	(1,120)	12,447
판매보증충당부채	40,003	(29,440)	10,563	8,801	(6,477)	2,324
퇴직급여충당부채	509,973	146,423	656,396	112,194	32,213	144,407
영업권(무형자산상각비)	146,982	(29,396)	117,586	32,336	(6,467)	25,869
기타의무형자산(무형자산상각비)	702,167	(140,433)	561,733	154,477	(30,895)	123,581
고객관계(무형자산상각비)	190,775	(38,155)	152,620	41,970	(8,394)	33,576
감가상각누계액(비품)	(3,830)	958	(2,873)	(843)	211	(632)
지분법주식(YTG)	1,708,372	310,369	2,018,741	-	444,123	444,123
지분법주식(YTG 외)	-	37,743	37,743	-	8,304	8,304
매도가능증권	(254,396)	419,944	165,548	(55,967)	92,388	36,421
합계	3,082,110	700,046	3,782,156	302,221	529,852	832,074

(5) 보고기간 종료일 현재 이연법인세자산으로 인식하지 않은 차감할 일시적 차이는 다음과 같습니다.

(단위 : 천원)						
구분	당기말			전기말		
	기초잔액	증감액	기말잔액	기초잔액	증감액	기말잔액
지분법주식	-	-	-	1,708,372	(1,708,372)	-
주식보상비용	928,412	14,589	943,001	863,072	65,339	928,412
차감할일시적차이	-	3,349,876	3,349,876	-	-	-

27. 자본관리

당사의 자본 관리 목적은 계속기업으로서 주주 및 이해당사자들에게 이익을 지속적으로 제공할 수 있는 능력을 보호하고 자본 비용을 절감하기 위해 최적의 자본구조를 유지하는 것입니다.

자본구조를 유지 또는 조정하기 위하여 당사는 주주에게 지급되는 배당율 조정 등을 실시하고 있습니다.

당사는 자본조달비율에 기초하여 자본을 관리하고 있습니다. 자본조달비율은 순부채를 총자본으로 나누어 산출하고 있습니다. 순부채는 총부채(재무상태표의 장단기차입금 포함)에서 현금및현금성자산을 차감한 금액입니다.

보고기간 종료일 현재 당사의 부채비율은 다음과 같습니다.

(단위 : 천원)		
구분	당기말	전기말
순부채(A)	(226,758)	1,051,387
총자본(B)	11,752,078	14,853,772
부채비율(A/B)	-1.93%	7.08%

28. 위험관리

금융상품과 관련하여 당사는 신용위험, 유동성위험 및 시장위험에 노출되어 있습니다. 본 주석은 당사가 노출되어 있는 위의 위험에 대한 정보와 당사의 위험관리 목표,

정책, 위험 평가 및 관리 절차에 대해 공시하고 있습니다. 추가적인 계량적 정보에 대해서는 동 재무제표 전반에 걸쳐서 공시되어 있습니다.

(1) 위험관리 정책

당사의 전반적인 위험관리는 금융시장의 예측불가능성에 초점을 맞추고 있으며 재무 성과에 잠재적으로 불리할 수 있는 효과를 최소화하는데 중점을 두고 있습니다.

재무위험관리의 대상이 되는 당사의 금융자산은 현금및현금성자산, 매출채권, 기타 금융자산 등으로 구성되어 있으며 금융부채는 매입채무, 기타금융부채 등으로 구성되어 있습니다.

(2) 신용위험

신용위험은 당사 차원에서 관리되고 있습니다. 신용위험은 보유하고 있는 수취채권 및 확정계약을 포함한 거래처에 대한 신용위험뿐 아니라 현금및현금성자산, 은행 및 금융기관 예치금으로부터 발생하고 있습니다. 거래처의 경우 독립적으로 신용평가를 받는다면 평가된 신용등급이 사용되며, 독립적인 신용 등급이 없는 경우에는 고객의 재무상태, 과거경험 등 기타 요소들을 고려하여 신용위험을 평가하게 됩니다. 개별적인 위험 한도는 이사회가 정한 한도에 따라 내부 또는 외부적으로 결정된 신용등급을 바탕으로 결정됩니다. 신용한도의 사용여부는 정기적으로 검토되고 있습니다.

당기 중 신용한도를 초과한 건은 없었으나, 경영진은 일부 거래처로부터 의무불이행으로 인한 손실을 예상하고 있어 연체가 발생하지 않은 매출채권을 포함한 모든 매출채권의 잔액에 충당률을 설정하고 있습니다.

보고기간 종료일 현재 당사의 신용위험에 대한 최대노출정도는 다음과 같습니다.

(단위 : 천원)		
구분	당기말	전기말
현금성자산(*)	1,479,248	227,567
단기금융상품	350,000	1,000,000
당기손익공정가치측정금융자산(유동)	4,466,890	7,445,058
당기손익공정가치측정금융자산(비유동)	1,553,984	989,288
기타금융자산(유동)	8,573	12,816

(단위 : 천원)		
구분	당기말	전기말
기타금융자산(비유동)	141,222	341,106

(*) 보유하고 있는 현금시재액은 신용위험이 없으므로 제외하였습니다.

(3) 유동성 위험

당사는 이 현금흐름이 유의적으로 더 이른 기간에 발생하거나, 유의적으로 다른 금액 일 것으로 기대하지 않습니다.

보고기간 종료일 현재 금융부채의 계약상 잔존하는 만기는 다음과 같습니다.

(단위 : 천원)						
구분	당기말					
	장부금액	계약상현금흐름	잔존계약만기			
			3개월이내	3개월~12개월	1년 ~ 2년	2년 ~ 5년
기타금융부채(유동)	101,543	101,543	101,543	-	-	-
리스부채	415,173	480,820	18,441	55,323	73,764	221,293
					111,998	

(단위 : 천원)						
구분	전기말					
	장부금액	계약상현금흐름	잔존계약만기			
			3개월이내	3개월~12개월	1년 ~ 2년	2년 ~ 5년
기타금융부채(유동)	133,099	133,099	133,099	-	-	-
리스부채	395,828	447,062	41,839	58,797	53,988	161,965
					130,472	

(4) 환위험

① 환위험에 대한 노출

당사의 환위험에 대한 노출정도는 다음과 같습니다.

(단위 : 천원)		
구분	당기말	전기말
현금및현금성자산	18	130
재무상태표 순액	18	130

② 민감도 분석

보고기간 종료일 현재 원화의 외화 대비 환율이 높았다면, 당사의 자본과 순익은 증가하였을 것입니다. 이와 같은 분석은 당사가 각 기말에 합리적으로 가능하다고 판단

하는 정도의 변동을 가정한 것입니다. 또한, 민감도 분석 시에는 이자율과 같은 다른 변수는 변동하지 않는다고 가정하였습니다. 전기도 동일한 방법으로 분석하였으나, 합리적으로 가능하다고 판단되는 환율 변동의 정도는 다릅니다. 구체적인 세전손익의 변동금액은 다음과 같습니다.

(단위 : 천원)				
구분	당기		전기	
	10%상승시	10%하락시	10%상승시	10%하락시
USD	2	(2)	13	(13)

(5) 이자율위험

이자율위험은 미래의 시장 이자율 변동에 따라 예금 또는 차입금 등에서 발생하는 이자수익 및 이자비용이 변동될 위험을 뜻하며, 이는 주로 변동금리부 조건의 예금과 차입금에서 발생하고 있습니다. 당사의 이자율 위험관리의 목표는 이자율 변동으로 인한 불확실성과 순이자비용의 최소화를 추구함으로써 기업의 가치를 극대화하는데 있습니다.

당사는 이자율에 대한 노출에 대해 다각적인 분석을 실시하고 있습니다. 채용자, 기존차입금의 갱신, 대체적인 용자 및 위험회피 등을 고려한 다양한 시나리오를 시뮬레이션하고 있습니다. 이러한 시나리오를 바탕으로 당사는 정의된 이자율 변동에 따른 손익 효과를 계산하고 있습니다.

29. 공정가치

(1) 금융상품 종류별 공정가치

당기말, 전기말 당사가 보유한 금융상품의 공정가치에 영향을 미치는 사업환경 및 경제적인 환경의 유의적인 변동은 없으며, 금융상품의 분류변경 사항은 발생하지 아니하였습니다. 보고기간 종료일 현재 당사의 금융상품의 장부금액은 공정가치의 합리적인 근사치 금액과 유사합니다.

(2) 원가로 측정되는 금융상품

보고기간 종료일 현재 금융상품 중 원가로 측정된 내역은 없습니다.

(3) 금융상품 공정가치 서열 체계

공정가치로 측정되거나 공정가치가 공시되는 항목은 공정가치 서열 체계에 따라 구분하며, 정의된 수준들은 다음과 같습니다.

수준	내용
수준 1	동일한 자산이나 부채에 대한 활성시장의 (조정되지 않은) 공시가격
수준 2	직접적으로(예: 가격) 또는 간접적으로(예: 가격에서 도출되어) 관측가능한 자산이나 부채에 대한 투입변수를 이용하여 산정한 공정가치. 단 수준 1에 포함된 공시가격은 제외함
수준 3	관측가능한 시장자료에 기초하지 않은, 자산이나 부채에 대한 투입변수(관측가능하지 않은 투입 변수)를 이용하여 산정한 공정가치

보고기간 종료일 현재 공정가치로 측정되거나 공정가치가 공시되는 금융상품의 공정가치 서열 체계 구분은 다음과 같습니다.

(단위 : 천원)								
구분	당기말				전기말			
	수준 1	수준 2	수준 3	합계	수준 1	수준 2	수준 3	합계
공정가치로 측정되는 금융자산								
당기손익공정가치측정금융자산	4,446,941	19,949	1,553,984	6,020,874	5,119,274	2,325,785	989,288	8,434,346

(4) 당기와 전기의 수준 3에 해당하는 금융상품의 공정가치 변동내역은 다음과 같습니다.

(단위 : 천원)		
구분	당기	전기
기초	989,288	-
취득	699,988	1,199,989
처분	(131,906)	-
당기손익으로 인한 변동	(3,385)	(210,701)
기말	1,553,984	989,288

(5) 반복적인 공정가치 측정치의 서열 체계 수준 간 이동

당기와 전기 중 금융상품 공정가치 서열 체계의 수준간 이동은 발생하지 아니하였습니다.

30. 범주별 금융상품

(1) 보고기간 종료일 현재 금융상품 범주별 장부금액은 다음과 같습니다.

(단위 : 천원)				
구분	당기말			
	상각후원가 측정 금융자산	공정가치 측정 금융자산	상각후원가 측정 금융부채	합 계
금융자산				
현금및현금성자산	1,479,298	-	-	1,479,298
단기금융상품	350,000	-	-	350,000
당기손익공정가치측정금융자산(유동)	-	4,466,890	-	4,466,890
당기손익공정가치측정금융자산(비유동)	-	1,553,984	-	1,553,984
기타금융자산(유동)	8,573	-	-	8,573
기타금융자산(비유동)	141,222	-	-	141,222
합계	1,979,093	6,020,875	-	7,999,968
금융부채				
기타금융부채(유동)	-	-	101,543	101,543
리스부채(유동)	-	-	67,221	67,221
리스부채(비유동)	-	-	347,952	347,952
합계	-	-	516,716	516,716

(단위 : 천원)				
구분	전기말			
	상각후원가 측정 금융자산	공정가치 측정 금융자산	상각후원가 측정 금융부채	합 계
금융자산				
현금및현금성자산	227,644	-	-	227,644
단기금융상품	1,000,000	-	-	1,000,000
당기손익공정가치측정금융자산(유동)	-	7,445,058	-	7,445,058
당기손익공정가치측정금융자산(비유동)	-	989,288	-	989,288
기타금융자산(유동)	12,816	-	-	12,816
기타금융자산(비유동)	341,106	-	-	341,106
합계	1,581,565	8,434,346	-	10,015,911
금융부채				
기타금융부채(유동)	-	-	133,099	133,099
리스부채(유동)	-	-	91,018	91,018
리스부채(비유동)	-	-	304,810	304,810
합계	-	-	528,927	528,927

(2) 당기와 전기의 금융상품 범주별 순손익 정보는 다음과 같습니다.

(단위 : 천원)		
구분	당기	전기
상각후원가로 측정하는 금융자산		
이자수익	20,244	15,235
외화환산이익	-	87
외화환산손실	2	6
공정가치로 측정하는 금융자산		
이자수익	-	16,511
배당금수익	23,398	22,766
외화환산이익	-	33
당기손익공정가치측정금융자산평가이익	90,409	509,175
당기손익공정가치측정금융자산처분이익	1,595,624	2,195,059
당기손익공정가치측정금융자산평가손실	1,299,727	852,938
당기손익공정가치측정금융자산처분손실	2,312,060	1,545,792
상각후원가로 측정하는 금융부채		
이자비용	20,801	21,154
외환차익	62,343	1,589
외환차손	341	6,576

31. 현금흐름표

(1) 영업으로부터 창출된 현금

당기와 전기 중 영업으로부터 창출된 현금 내역은 다음과 같습니다.

(단위 : 천원)		
구분	당기	전기
당기순이익	(3,095,499)	119,960
조정항목 :		
이자비용	20,801	21,154
외화환산손실	2	6
주식보상비용	14,589	65,339

(단위 : 천원)		
구분	당기	전기
사용권자산상각비	99,627	150,950
대손상각비	-	(26,189)
당기손익공정가치측정금융자산평가손실	1,299,727	852,938
당기손익공정가치측정금융자산처분손실	2,312,060	1,545,792
지분법손실	67,527	443,930
법인세비용	791,948	(379,809)
감가상각비	12,186	14,489
지분법적용투자주식손상차손	459,982	-
퇴직급여	136,105	117,510
잡손실	861	4,247
이자수익	(20,244)	(31,746)
외화환산이익	-	(119)
매각예정유동자산처분이익	(2,100,217)	-
당기손익공정가치측정금융자산평가이익	(90,409)	(509,175)
당기손익공정가치측정금융자산처분이익	(1,595,624)	(2,195,059)
조정항목 소계	1,408,921	74,258
영업활동으로 인한 자산·부채의 변동 :		
매출채권의 감소(증가)	-	987,313
선급금의 감소(증가)	(5,620)	-
미수수익의 감소(증가)	-	(13,519)
선급비용의 감소(증가)	(478)	35,358
재고자산의 감소(증가)	-	210,825
부가세대급금의 감소(증가)	(12,862)	1,009,136
매입채무의 증가(감소)	-	(597,931)
미지급금의 증가(감소)	7,943	(5,607)
예수금의 증가(감소)	(9,326)	(3,655)
부가세예수금의 증가(감소)	(2,076)	2,076
미지급비용의 증가(감소)	(39,499)	(14,547)
판매보증충당부채의 증가(감소)	(10,563)	(29,440)
영업활동으로 인한 자산·부채의 변동 소계	(72,481)	1,580,009
영업으로부터 창출된 현금	(1,759,059)	1,774,230

(2) 현금의 유입·유출이 없는 거래 중 중요한 사항

당기와 전기 중 현금의 유입·유출이 없는 거래 중 중요한 사항은 다음과 같습니다.

(단위 : 천원)		
구분	당기	전기
리스부채의 증가	135,414	-
금융상품 유동성 대체	240,000	-

(3) 재무활동에서 생기는 부채의 조정내용

당기와 전기 중 재무활동에서 생기는 부채의 조정내용은 다음과 같습니다.

(단위 : 천원)		
구분	당기	전기
	리스부채	리스부채
기초 순부채	395,828	539,552
순현금흐름	(115,194)	(169,125)
기타 비금융변동	134,539	25,401
기말 순부채	415,173	395,828

32. 우발채무와 약정사항

(1) 보고기간 종료일 현재 당사가 담보로 제공된 자산의 내역은 없습니다.

(2) 보고기간 종료일 현재 당사가 금융기관과 체결하고 있는 약정사항의 내역은 다음과 같습니다.

(단위 : 천원)					
구분	금융기관명	당기말		전기말	
		약정한도액	실행금액(*)	약정한도액	실행금액(*)
할인어음	IBK기업은행	5,500,000	-	5,500,000	-

(*) 만기가 미도래한 할인어음은 없습니다.

33. 특수관계자 거래

(1) 보고기간 종료일 현재 당사의 특수관계자는 다음과 같습니다.

구분	회사명	소재
유의적 영향력을 행사하는 주주	(주)씨앤엠무역	한국
유의적 영향력을 행사할 수 있는 관계기업	에스엠시노밸류메이커스1호펀드	한국
유의적 영향력을 행사할 수 있는 관계기업	하나바이오신기술투자조합제2호	한국
유의적 영향력을 행사할 수 있는 관계기업	이베스트 패러다임 신기술 조합 75호	한국
유의적 영향력을 행사할 수 있는 관계기업	이베스트패러다임 신기술조합 제82호	한국
기타 관계회사	(주)에스엠시노기술투자	한국
기타 관계회사	케이디벤처팜	한국

(2) 지급보증 및 약정사항

보고기간 종료일 현재 당사가 특수관계자의 자금조달 등을 위해 제공하고 있는 지급 보증은 없으며, 제공받고 있는 지급보증은 아래와 같습니다.

(단위 : 천원)				
특수관계자 구분	제공자	보증처	지급보증금액	비고
당해 기업의 주요 주주	민상식	IBK기업은행	6,600,000	할인어음

(3) 주요 경영진에 대한 보상

주요 경영진은 등기이사, 이사회 의 구성원, 재무책임자 및 내부감사책임자를 포함하고 있습니다. 종업원 용역의 대가로서 주요 경영진에게 지급됐거나 지급될 보상금액은 다음과 같습니다.

(단위 : 천원)		
구분	당기	전기
급여 및 기타 단기종업원 급여	464,092	700,000
퇴직급여	41,280	133,365
주식보상비용	9,040	51,187
합계	514,413	884,552

6. 배당에 관한 사항

주요배당지표

구 분	주식의 종류	당기	전기	전전기
		제8기	제7기	제6기
주당액면가액(원)		100	100	100
(연결)당기순이익(백만원)		-	-	-
(별도)당기순이익(백만원)		-3,095,499	4,065	2,530
(연결)주당순이익(원)		-568	746	464
현금배당금총액(백만원)		-	-	-
주식배당금총액(백만원)		-	-	-
(연결)현금배당성향(%)		-	-	-
현금배당수익률(%)	-	-	-	-
	-	-	-	-
주식배당수익률(%)	-	-	-	-
	-	-	-	-
주당 현금배당금(원)	-	-	-	-
	-	-	-	-
주당 주식배당(주)	-	-	-	-
	-	-	-	-

7. 증권의 발행을 통한 자금조달에 관한 사항

7-1. 증권의 발행을 통한 자금조달 실적

[지분증권의 발행 등과 관련된 사항]

증자(감자)현황

(기준일 : 2022년 12월 31일)

(단위 : 원, 주)

주식발행 (감소)일자	발행(감소) 형태	발행(감소)한 주식의 내용				
		종류	수량	주당 액면가액	주당발행 (감소)가액	비고
2015년 12월 24일	유상증자(주주배정)	보통주	10,000	5,000	5,000	설립
2017년 02월 28일	유상증자(주주배정)	보통주	90,000	5,000	5,000	유상증자
2017년 05월 25일	유상증자(주주배정)	보통주	9,000	5,000	16,800	유상증자
2018년 05월 25일	유상증자(주주배정)	우선주	22,727	5,000	110,000	유상증자
2018년 06월 05일	주식분할	보통주	981,000	500	500	액면분할
2018년 06월 05일	주식분할	우선주	204,543	500	500	액면분할
2019년 10월 04일	주식분할	보통주	4,360,000	100	100	액면분할
2019년 10월 04일	주식분할	우선주	909,080	100	100	액면분할
2020년 12월 24일	상환권행사	우선주	1,136,350	100	100	상환 및 소각

주) 당사는 2018년 06월 05일 실시한 액면분할(액면가 5,000원 → 500원)을 통해 발행주식의 총수는 131,727주에서 1,317,270주로 증가하였습니다.

주) 당사는 2019년 10월 04일 실시한 액면분할(액면가 500원 → 100원)을 통해 발행주식의 총수는 6,586,350주로 증가하였습니다.

주) 2018년 05월 25일 발행된 비상장 상환전환우선주 1,136,350주는 상환청구에 따라 자기주식으로 취득 후 2020년 12월 24일 전량소각하였습니다. 본건 상환 및 소각으로 인한 자본금의 감소는 없습니다.

[채무증권의 발행 등과 관련된 사항]

채무증권 발행실적

(기준일: 2022년 12월 31일)

(단위: 천원, %)

발행회사	증권종류	발행방법	발행일자	권면(전자 등록)총액	이자율	평가등급 (평가기관)	만기일	상환 여부	주관회사
-	-	-	-	-	-	-	-	-	-
합 계	-	-	-	-	-	-	-	-	-

기업어음증권 이상환 잔액

(기준일: 2022년 12월 31일)

(단위: 천원)

잔여만기		10일 이하	10일초과 30일이하	30일초과 90일이하	90일초과 180일이하	180일초과 1년이하	1년초과 2년이하	2년초과 3년이하	3년 초과	합 계
이상환 잔액	공모	-	-	-	-	-	-	-	-	-
	사모	-	-	-	-	-	-	-	-	-
	합계	-	-	-	-	-	-	-	-	-

단기사채 이상환 잔액

(기준일: 2022년 12월 31일)

(단위: 천원)

잔여만기		10일 이하	10일초과 30일이하	30일초과 90일이하	90일초과 180일이하	180일초과 1년이하	합 계	발행 한도	잔여 한도
이상환 잔액	공모	-	-	-	-	-	-	-	-
	사모	-	-	-	-	-	-	-	-
	합계	-	-	-	-	-	-	-	-

회사채 이상환 잔액

(기준일: 2022년 12월 31일)

(단위: 천원)

잔여만기		1년 이하	1년초과 2년이하	2년초과 3년이하	3년초과 4년이하	4년초과 5년이하	5년초과 10년이하	10년초과	합 계
이상환 잔액	공모	-	-	-	-	-	-	-	-
	사모	-	-	-	-	-	-	-	-
	합계	-	-	-	-	-	-	-	-

신종자본증권 이상환 잔액

(기준일: 2022년 12월 31일)

(단위: 천원)

잔여만기		1년 이하	1년초과 5년이하	5년초과 10년이하	10년초과 15년이하	15년초과 20년이하	20년초과 30년이하	30년초과	합 계
이상환 잔액	공모	-	-	-	-	-	-	-	-
	사모	-	-	-	-	-	-	-	-
	합계	-	-	-	-	-	-	-	-

조건부자본증권 이상환 잔액

(기준일: 2022년 12월 31일)

(단위: 천원)

잔여만기		1년 이하	1년초과 2년이하	2년초과 3년이하	3년초과 4년이하	4년초과 5년이하	5년초과 10년이하	10년초과 20년이하	20년초과 30년이하	30년초과	합 계
이상환 잔액	공모	-	-	-	-	-	-	-	-	-	-
	사모	-	-	-	-	-	-	-	-	-	-
	합계	-	-	-	-	-	-	-	-	-	-

7-2. 증권의 발행을 통해 조달된 자금의 사용실적

보고서 작성일 기준 해당사항 없습니다.

8. 기타 재무에 관한 사항

1. 대손충당금 설정현황

(1) 계정과목별 대손충당금 설정내용

(단위 : 천원)				
구분	계정과목	채권금액	대손충당금	대손충당금 설정률
제8기(2022년)	매출채권	-	-	-
제7기(2021년)	매출채권	-	-	-
제6기(2020년)	매출채권	987,313	(26,189)	2.7%

(2) 대손충당금 변동현황

(단위 : 천원)			
구분	제8기(2022년)	제7기(2021년)	제6기(2020년)
1. 기초 대손충당금 잔액합계	-	(26,189)	(324,755)
2. 순대손처리액(①-②±③)	-	-	-
① 대손처리액(상각채권액)	-	-	-
② 상각채권회수액	-	-	-
③ 기타증감액	-	-	-
3. 대손상각비 계상(환입)액	-	26,189	298,566
4. 기말 대손충당금 잔액합계	-	-	(26,189)

(3) 매출채권 관련 대손충당금 설정방침

당기 중 신용한도를 초과한 건은 없었으나, 경영진은 일부 거래처로부터 의무불이행으로 인한 손실을 예상하고 있어 연체가 발생하지 않은 매출채권을 포함한 모든 매출채권의 잔액에 충당률을 설정하고 있습니다.

(4) 당해 사업연도말 현재 경과기간별 매출채권 잔액 현황

(단위 : 천원)						
구분		6월 이하	6월 초과 1년 이하	1년 초과 3년 이하	3년 초과	계
금액	일반	-	-	-	-	-
	특수관계자	-	-	-	-	-
	계	-	-	-	-	-
구성비율		-	-	-	-	-

(5) 보고기간종료일 현재 연결회사에 연체된 매출채권은 없습니다.

2. 재고자산의 보유 및 실사내역 등

(1) 재고자산 보유현황

(단위 : 천원)				
사업부문	계정과목	제8기(2022년)	제7기(2021년)	제6기(2020년)
의류사업부문	제품	-	-	-
	재공품	-	-	8,127
	원재료	-	-	202,698
	합계	-	-	210,825
총자산대비 재고자산 구성비율(%) [재고자산합계 ÷ 기말자산총계 × 100]		-	-	1.2%
재고자산회전율(회수) [연환산 매출원가 ÷ {(기초재고+기말재고) ÷ 2}]		-	13회	45회

(2) 재고자산 실사내역

보고기간 종료일 현재 재고자산이 없어 재고실사를 시행하지 않습니다.

3. 공정가치평가 내역

(1) 금융상품 종류별 공정가치

당기말, 전기말 당사가 보유한 금융상품의 공정가치에 영향을 미치는 사업환경 및 경제적인 환경의 유의적인 변동은 없으며, 금융상품의 분류변경 사항은 발생하지 아니하였습니다. 보고기간 종료일 현재 당사의 금융상품의 장부금액은 공정가치의 합리적인 근사치 금액과 유사합니다.

(2) 원가로 측정되는 금융상품

보고기간 종료일 현재 금융상품 중 원가로 측정된 내역은 없습니다.

(3) 금융상품 공정가치 서열 체계

공정가치로 측정되거나 공정가치가 공시되는 항목은 공정가치 서열체계에 따라 구분하며, 정의된 수준들은 다음과 같습니다.

수준	내용
수준 1	동일한 자산이나 부채에 대한 활성시장의 (조정되지 않은) 공시가격
수준 2	직접적으로(예: 가격) 또는 간접적으로(예: 가격에서 도출되어) 관측가능한 자산이나 부채에 대한 투입변수를 이용하여 산정한 공정가치. 단 수준 1에 포함된 공시가격은 제외함
수준 3	관측가능한 시장자료에 기초하지 않은, 자산이나 부채에 대한 투입변수(관측가능하지 않은 투입 변수)를 이용하여 산정한 공정가치

보고기간 종료일 현재 공정가치로 측정되거나 공정가치가 공시되는 금융상품의 공정가치 서열체계 구분은 다음과 같습니다.

(단위 : 천원)								
구분	당기말				전기말			
	수준 1	수준 2	수준 3	합계	수준 1	수준 2	수준 3	합계
공정가치로 측정되는 금융자산								
당기손익공정가치측정금융자산	4,446,941	19,949	1,553,984	6,020,874	5,119,274	2,325,785	989,288	8,434,346

(4) 당기와 전기의 수준 3에 해당하는 금융상품의 공정가치 변동내역은 다음과 같습니다.

(단위 : 천원)		
구분	당기	전기
기초	989,288	-
취득	699,988	1,199,989
처분	(131,906)	-
당기손익으로 인한 변동	(3,385)	(210,701)
기말	1,553,984	989,288

(5) 반복적인 공정가치 측정치의 서열체계 수준 간 이동

당기와 전기 중 금융상품 공정가치 서열체계의 수준간 이동은 발생하지 아니하였습니다.

IV. 이사의 경영진단 및 분석의견

1. 예측정보에 대한 주의 사항

당사가 동 사업보고서에서 미래에 발생할 것으로 예상·예측한 활동, 사건 또는 현상은 당해 공시서류 작성시점의 사건 및 재무성과에 대하여 회사의 견해를 반영한 것입니다. 동 예측정보는 미래 사업환경과 관련된 다양한 가정에 기초하고 있으며, 동 가정들은 결과적으로 부정확한 것으로 판명될 수도 있습니다. 또한 이러한 가정들에는 예측정보에서 기재한 예상치와 실제 결과 간에 중요한 차이를 초래할 수 있는 요인에는 회사 내부경영과 관련된 요인과 외부환경에 관한 요인이 포함되어 있으며, 이에 한하지 않습니다.

당사는 동 예측정보 작성시점 이후에 발생하는 위험 또는 불확실성을 반영하기 위하여 예측정보에 기재한 사항을 수정하는 정정보고서를 공시할 의무는 없습니다. 결론적으로, 동 사업보고서상에 회사가 예상한 결과 또는 사항이 실현되거나 회사가 당초에 예상한 영향이 발생한다는 확신을 제공할 수 없습니다. 동 보고서에 기재된 예측정보는 동 보고서 작성시점을 기준으로 작성한 것이며, 회사가 이러한 위험 요인이나 예측정보를 업데이트할 예정이 없음을 유의하시기 바랍니다.

2. 개요

당사는 2015년 12월 24일 의류 제조업 등을 목적으로 하는 주식회사 에스씨케이코리아로 설립되었으며, 이후 2017년 6월 주식회사 에스엠비나로 상호를 변경하였습니다. 본 보고서 작성 기준일 현재 자본금은 545백만원이며, 주식회사 씨앤엠무역이 최대주주로서 27.52%의 지분을 보유하고 있습니다.

당사는 안정적인 내수 기반의 의류 OEM 제조업을 영위하고 있는 전문 의류제조 기업입니다. 일반적으로 의류는 원단의 종류에 따라 우븐(woven), 니트(knit), 가죽(leather), 모피(fur)로 분류할 수 있습니다. 당사는 주로 우븐 의류를 OEM생산 판매하고 있습니다. 패션 제품 분류 기준으로는 여성복, 남성복, 캐주얼, 스포츠, 유아동복 이

너웨어, 패션잡화로 분류할 수 있습니다. 당사는 이 가운데 여성복을 OEM 생산 판매하고 있으며, 주요 품목은 다운, 패딩, 블라우스, 베스트, 점퍼, 바지, 스포츠복 등입니다.

당사는 COVID-19 이후 나타나는 시장의 회복 및 성장성에 선제적으로 대응하기 위하여 부단히 노력할 것입니다.

3. 재무상태 및 영업실적

가. 최근 3개년 요약 재무현황

(단위 : 백만원)			
구분	2022연도 (제8기)	2021연도 (제7기)	2020연도 (제6기)
자산총계	13,005	16,133	17,508
부채총계	1,253	1,279	2,900
자본총계	11,752	14,854	14,608
매출액	-	3,992	23,514
매출액 증가율	-100%	-83.02%	9.82%
매출총이익	-	2,629	10,914
영업이익	(2,044)	(122)	7,056
당기순이익	(3,095)	120	4,065

주) 당사의 제8기, 제7기, 제6기 재무제표는 한국채택국제회계기준(K-IFRS)으로 작성되었습니다.

당사는 2015년 12월 설립 이후 지속적인 이익 실현을 하고 있습니다. 2017년 주력 매출인 크로거다일레이디 영업권을 양수함에 따라 매출 규모가 크게 증가하였으며, 2018년부터 납품 브랜드 증가와 매출처 다변화로 노력으로 인해 매출액 증가와 이익 실현은 2020년까지 진행되었습니다. 하지만 COVID-19로 인한 실적 저조로 이후 2022년의 주영업에 대한 매출은 없습니다. 향후 COVID-19의 종료에 따른 시장 회복이 될 것으로 판단되며, 당사의 주영업 외 신규사업도 검토 중에 있습니다.

나. 최근 3개년 활동성 지표

(단위 : 회)				
구분	재 무 비 율	2022연도 (제8기)	2021연도 (제7기)	2020연도 (제6기)
활동성	자기자본 회전을	-	0.27	1.89
	재고자산 회전을	-	12.94	44.55
	매출채권 회전을	-	8.09	5.23

주) 당사의 제8기, 제7기, 제6기 재무제표는 한국채택국제회계기준(K-IFRS)으로 작성되었으며, 활동성에 대한 각 회전은 각 재무제표에 대해 단순계산된 숫자입니다.

당사의 영업사정 상 2021년 2분기부터 제조 매출에서 용역 매출로 전환함에 따라 재고자산은 없으며, 2021년 말부터 재고자산은 인식되지 아니하였습니다. 그리고 COVID-19이후 저조한 실적에 따라 매출은 현재 없어 활동성에 대한 회전은 산출되지 아니하였습니다. 검토 중인 신규사업 진행에 따라 당사의 사업 활동성은 증가할 것으로 예상됩니다.

4. 유동성 및 자금조달과 지출

구분	재 무 비 율	2022연도 (제8기)	2021연도 (제7기)	2020연도 (제6기)
안정성	부채비율	10.66%	8.61%	19.85%
	유동비율	3391.40%	2974.78%	691.53%
	당좌비율	6208.95%	2974.78%	680.83%

당사의 2022년 말 부채비율은 10.66%로 한국은행 경제통계시스템 의복및의복액세서리제조업 부채비율 평균(134.27%) 대비 상당히 낮은 수준입니다. 이는 당사가 외부차입금이 없이 자산을 보유하고 있어 재무구조는 우량하다고 판단하고 있습니다. 그리고 유동비율은 현재 외상매입금이 전혀 없으며, 당기손익공정가치측정금융자산이 많아 유동비율은 높게 형성되고 있습니다. 당좌비율 역시 당사의 재고자산 없음으로 인하여 업종평균대비 높은 수준으로 유지하고 있습니다. 하지만, 검토 중인 신규사업 진행으로 인해 본 비율은 크게 변동될 수 있음을 알려드립니다.

5. 그밖에 투자이사결정에 필요한 사항

가. 중요한 회계정책 및 추정에 관한 사항

중요한 회계정책 및 추정에 관한 사항은 III. 재무에 관한 사항 가운데 "재무제표에 대한 주석 2. 중요한 회계정책"을 참조하시기 바랍니다.

나. 기타

이외에 당사의 재무상태, 영업실적, 유동성 및 자본조달 등에 중요하게 영향을 미칠 만한 환경, 규제 또는 정책 변화 등에 관한 사항은 없습니다.

V. 회계감사인의 감사의견 등

1. 외부감사에 관한 사항

1. 회계감사인의 명칭 및 감사의견(검토의견 포함한다. 이하 이 조에서 같다)을 다음의 표에 따라 기재한다.

사업연도	감사인	감사의견	강조사항 등	핵심감사사항
제8기(당기)	한미회계법인	적정	-	-
제7기(전기)	한미회계법인	적정	-	-
제6기(전전기)	한미회계법인	적정	-	-

2. 감사용역 체결현황은 다음의 표에 따라 기재한다.

사업연도	감사인	내 용	감사계약내역		실제수행내역	
			보수	시간	보수	시간
제8기(당기)	한미회계법인	재무제표 감사	37백만원	420시간	37백만원	420시간
제7기(전기)	한미회계법인	재무제표 감사	42백만원	430시간	42백만원	432시간
제6기(전전기)	한미회계법인	재무제표 감사	43백만원	460시간	43백만원	467시간

3. 회계감사인과의 비감사용역 계약체결 현황은 다음의 표에 따라 기재한다.

사업연도	계약체결일	용역내용	용역수행기간	용역보수	비고
제8기(당기)	-	-	-	-	-
	-	-	-	-	-
제7기(전기)	-	-	-	-	-
	-	-	-	-	-
제6기(전전기)	-	-	-	-	-
	-	-	-	-	-

4. 재무제표 중 이해관계자의 판단에 상당한 영향을 미칠 수 있는 사항에 대해 내부 감사기구가 회계감사인과 논의한 결과를 다음의 표에 따라 기재한다.

구분	일자	참석자	방식	주요 논의 내용
1	2021년 10월 21일	감사인: 담당이사 회사 : 대표이사, 감사	서면회의	감사팀의 구성, 감사인의 독립성, 감사계획 논의
2	2022년 03월 17일	감사인: 담당이사 회사 : 대표이사, 감사	서면회의	감사절차 수행 결과 발견된 사항 논의, 감사결과 등 보고

2. 내부통제에 관한 사항

제8기 회계감사인은 당사의 내부회계관리제도 운영실태보고서를 검토하고 중요성의 관점에서 내부회계관리제도 모범규준의 규정에 따라 작성되지 않았다고 판단하게 하는 점이 발견되지 아니하였다는 의견을 표명하였습니다.

(사업보고서 첨부서류 : 내부회계관리제도 운영보고서 참조)

VI. 이사회 등 회사의 기관에 관한 사항

1. 이사회에 관한 사항

사외이사 및 그 변동현황

(단위 : 명)

이사의 수	사외이사 수	사외이사 변동현황		
		선임	해임	중도퇴임
3	0	-	-	1

주) 신홍희 사외이사 2022년 4월 26일 일신상의 사유로 자진사임 하였습니다.

사외이사 교육 미실시 내역

사외이사 교육 실시여부	사외이사 교육 미실시 사유
미실시	이미 사업과 업계의 현황 숙지하고 있음

2. 감사제도에 관한 사항

감사 교육 미실시 내역

감사 교육 실시여부	감사 교육 미실시 사유
미실시	이미 사업과 업계의 현황 숙지하고 있음

부서(팀)명	직원수(명)	직위(근속연수)	주요 활동내역
기획팀	2	과장 1명, 대리 1명	회사 경영활동에 대한 감사업무 지원
법무팀	1	상무 1명	주주총회, 이사회 등 경영전반에 관한 감사업무 지원

- 당사는 본 보고서 작성일 현재 선임된 준법지원인이 없습니다.

가. 감사에 관한 사항

당사는 보고서 작성기준일 현재 감사위원회를 별도로 설치하고 있지 아니하며, 주주총회 결의에 의하여 선임된 감사 1명이 감사업무를 수행하고 있습니다. 감사는 이사회에 참석하여 독립적으로 이사의 업무를 감독할 수 있으며, 제반 업무와 관련하여 관련 장부 및 관계서류를 해당 부서에 제출을 요구할 수 있습니다. 또한 필요시 회사로부터 영업에 관한 사항을 보고받을 수 있으며, 적절한 방법으로 경영정보에 접근할 수 있습니다.

나. 감사의 현황

성명	주요경력	최대주주 등과의 이해관계	추천인	비고
김홍	호서대학교 안전소방학부 교수 (사)충남산학융합원장 아시아비즈니스보육센터협회 협회장 호서대학교 산학협력단장	-	이사회	비상근

다. 감사의 주요 활동내역

회차	개최일자	의안내용	가결현황	비고
21-1	2019.02.15	2018년 내부회계관리제도 운영실태 평가	가결	-
23-1	2019.03.14	제4기 정기주주총회 소집의 건	가결	-
25-1	2019.08.06	액면분할 승인의 건	가결	-
27-1	2019.10.30	IFRS 기준으로 전환하여 작성된 2018년 재무제표 승인의 건	가결	-
29-1	2019.11.04	2019년 반기 재무제표 승인의 건	가결	-
35-1	2020.02.14	내부회계관리제도 운용실태평가 보고의 건	가결	-
36-1	2020.03.12	제5기(2019) 재무제표 승인의 건	가결	-
37-1	2020.03.12	제5기 정기주주총회 소집의 건	가결	-

회차	개최일자	의안내용	가결현황	비고
44-1	2021.01.11	타법인 출자의 건	가결	-
47-1	2021.08.13	제7기 반기 재무제표(내부결산) 확정 건	가결	-
49-1	2021.12.21	타법인 투자유가증권 양도의 건	가결	-

3. 주주총회 등에 관한 사항

투표제도 현황

(기준일 : 2022년 12월 31일)

투표제도 종류	집중투표제	서면투표제	전자투표제
도입여부	배제	미도입	도입
실시여부	-	-	-

의결권 현황

(기준일 : 2022년 12월 31일)

(단위 : 주)

구 분	주식의 종류	주식수	비고
발행주식총수(A)	보통주	5,450,000	-
	우선주	-	-
의결권없는 주식수(B)	보통주	-	-
	우선주	-	-
정관에 의하여 의결권 행사가 배제된 주식수(C)	보통주	-	-
	우선주	-	-
기타 법률에 의하여 의결권 행사가 제한된 주식수(D)	보통주	-	-
	우선주	-	-
의결권이 부활된 주식수(E)	보통주	-	-
	우선주	-	-

구 분	주식의 종류	주식수	비고
의결권을 행사할 수 있는 주식수 ($F = A - B - C - D + E$)	보통주	5,450,000	-
	우선주	-	-

VII. 주주에 관한 사항

최대주주 및 특수관계인의 주식소유 현황

(기준일: 2022년 12월 31일)

(단위: 주, %)

성명	관계	주식의 종류	소유주식수 및 지분율				비고
			기 초		기 말		
			주식수	지분율	주식수	지분율	
(주)씨앤엠무역	최대주주	보통주	1,500,000	27.52	1,500,000	27.52	-
민상식	특수관계인	보통주	1,250,000	22.93	1,250,000	22.93	-
민병권	특수관계인	보통주	750,000	13.76	750,000	13.76	-
민병철	특수관계인	보통주	750,000	13.76	750,000	13.76	-
민예다	특수관계인	보통주	750,000	13.76	750,000	13.76	-
공라묵	등기임원	보통주	26,500	0.48	26,500	0.48	-
김종민	비등기임원	보통주	22,945	0.42	22,945	0.42	-
김쌍철(주1)	관계회사임원	보통주	41,003	0.75	126,570	2.32	-
계		보통주	5,169,449	94.85	5,176,015	94.97	-
		우선주	-	-	-	-	-

주1) 2022년도 85,576주 매수 함.

주2) 2018년 05월 25일 발행된 비상장 상환전환우선주 1,136,350주는 상환청구에 따라 자기주식으로 취득 후 2020년 12월 24일 전량소각하였습니다. 본건 상환 및 소각으로 인한 자본금의 감소는 없습니다.

최대주주의 주요경력 및 개요

(1) 최대주주(법인 또는 단체)의 기본정보

명 칭	출자자수 (명)	대표이사 (대표조합원)		업무집행자 (업무집행조합원)		최대주주 (최대출자자)	
		성명	지분(%)	성명	지분(%)	성명	지분(%)
(주)씨앤 엠무역	8	함웅호	-	-	-	장경희	42.11
		-	-	-	-	-	-

(2) 최대주주(법인 또는 단체)의 최근 결산기 재무현황

(단위 : 백만원)

구 분	
법인 또는 단체의 명칭	주식회사 씨앤엠무역
자산총계	5,630
부채총계	1,895
자본총계	3,736
매출액	0
영업이익	-187
당기순이익	1,330

(3) 사업현황 등 회사 경영 안정성에 영향을 미칠 수 있는 주요 내용

특이사항 없습니다.

최대주주의 최대주주(법인 또는 단체)의 개요

당사의 최대주주인 (주)씨앤엠무역의 최대주주는 장경희로써 법인 또는 단체에 해당하지 않습니다.

주식 소유현황

(기준일 : 2022년 12월 31일)

(단위 : 주)

구분	주주명	소유주식수	지분율(%)	비고
5%이상 주주	주식회사 씨앤엠무역	1,500,000	27.52	-
	민상식	1,250,000	22.94	-
	민병권	750,000	13.76	-
	민병철	750,000	13.76	-
	민예다	750,000	13.76	-
우리사주조합		-	-	-

소액주주현황

(기준일 : 2022년 12월 31일)

(단위 : 주)

구분	주주			소유주식			비고
	소액 주주수	전체 주주수	비율 (%)	소액 주식수	총발행 주식수	비율 (%)	
소액주주	59	67	88.06	273,985	5,450,000	5.03	-

VIII. 임원 및 직원 등에 관한 사항

1. 임원 및 직원 등의 현황

임원 현황

(기준일: 2022년 12월 31일)

(단위: 주)

성명	성별	출생년월	직위	등기임원 여부	상근 여부	담당 업무	주요경력	소유주식수		최대주주와의 관계	재직기간	임기 만료일
								의결권 있는 주식	의결권 없는 주식			
윤동률	남	1969년 04월	대표이사	사내이사	상근	경영총괄	1989.03~1994.02/서울대학교 경영학과 1994.03~1996.08/서울대학교 경영대학원 1996.07~2001.02/㈜현대상선 2001.07~2003.02/㈜야호커뮤니케이션 해외사업팀 팀장 2004.05~2005.12/Guten 관리이사 2006.06~2011.02/㈜에강리메텍 북경현지법인총괄 2011.04~2018.04/㈜GMR머티리얼즈 전무이사 2018.05~현재/㈜에스엠비나 대표이사	-	-	관계없음	4년	2024년 05월 14일
민상식	남	1958년 01월	사내이사	사내이사	상근	영업총괄	1988.02~2002.05/(주)에스티아글로벌 2002~2003.02/연세대학교 경제대학원 최고경제인과정 2002.07~2007.06/박장어패럴 창립 대표이사 2011.02~현재/한국의류산업협회 부회장 2010.05~2012.06/목회수상사 2012.06~2018.12/㈜씨앤엠무역 2015.12~현재/㈜에스엠비나 회장	1,250,000	-	특수관계인	7년	2025년 03월 29일
공라목	여	1978년 11월	사내이사	사내이사	상근	영업	1997.03~2000.03/Queensland Commercial Art College 2004.04~2012.01/㈜디에스앤글로벌 2013.01~2018.12/㈜씨앤엠무역 2015.12~현재/㈜에스엠비나 이사	26,500	-	특수관계인	7년	2025년 03월 29일
							1979.03~1981.02/경성대학교 1985.02~1988.06/㈜에스티아글로벌 2002.06~2007.06/㈜박장어패럴 감사					

성명	성별	출생년월	직위	등기임원 여부	상근 여부	담당 업무	주요경력	소유주식수		최대주주와의 관계	재직기간	임기 만료일
								의결권 있는 주식	의결권 없는 주식			
장경희	여	1959년 12월	부사장	미등기	상근	영업관리	2007.06~2008.02/㈜목화수상사 감사 2008.02~2018.12/㈜씨앤엠무역 2019.01~현재/㈜에스엠비나 부사장	-	-	특수관계인	4년	-
김종민	남	1969년 10월	상무	미등기	상근	경영지원	1988.3~1996.8/고려대학교 노어노문학과 1996.3~2002.2/고려대학교 대학원 정치외교학과 2013.3~2016.9/㈜글로메드코리아 2016.10~현재/㈜에스엠비나 상무	22,945	-	특수관계인	6년	-
김홍	남	1956년 03월	감사	감사	비상근	감사	1987.02/충남대학교 화학공학 박사 2000.03~2004.03/한국기술거래소 사외이사 2000.03~2005.03/다산벤처 사외이사 2008.07~2010.08/호서대학교 산학협력단장 1988.03~현재/호서대학교 안전소방학부 교수 2018.05~현재/㈜에스엠비나 감사 2018.09~현재/㈜피노 대표이사	-	-	관계없음	4년	2024년 03월 31일

주1) 정인상 이사 2022년 1월 24일 퇴사

주2) 신흥희 사외이사 2022년 4월 26일 자진사임.

직원 등 현황

(기준일: 2022년 12월 31일)

(단위: 백만원)

직원										소속 외 근로자			비고
사업부문	성별	직원 수					평균 근속연수	연간급여 총액	1인평균 급여액	남	여	계	
		기간의 정함이 없는 근로자		기간제 근로자		합 계							
		전체	(단시간 근로자)	전체	(단시간 근로자)								
-	남	4	-	-	-	4	4년 4개월	209	52				-
-	여	4	-	-	-	4	2년 10개월	220	55	-	-	-	-
합 계		8	-	-	-	8	3년 7개월	429	54				-

미등기임원 보수 현황

(기준일: 2022년 12월 31일)

(단위: 백만원)

구분	인원수	연간급여 총액	1인평균 급여액	비고
미등기임원	2	232	116	-

2. 임원의 보수 등

<이사·감사 전체의 보수현황>

1. 주주총회 승인금액

(단위: 백만원)

구분	인원수	주주총회 승인금액	비고
이사	3	2,000	-
감사	1	600	-

2. 보수지급금액

2-1. 이사·감사 전체

(단위: 백만원)

인원수	보수총액	1인당 평균보수액	비고
4	464	116	-

2-2. 유형별

(단위: 백만원)

구분	인원수	보수총액	1인당 평균보수액	비고
등기이사 (사외이사, 감사위원회 위원 제외)	3	441	147	-
사외이사 (감사위원회 위원 제외)	0	-	-	-
감사위원회 위원	-	-	-	-
감사	1	23	23	-

<보수지급금액 5억원 이상인 이사·감사의 개인별 보수현황>

1. 개인별 보수지급금액

(단위: 원)

이름	직위	보수총액	보수총액에 포함되지 않는 보수
-	-	-	-
-	-	-	-

2. 산정기준 및 방법

(단위: 원)

이름	보수의 종류		총액	산정기준 및 방법
-	근로소득	급여	-	-
		상여	-	-
		주식매수선택권 행사이익	-	-
		기타 근로소득	-	-
	퇴직소득		-	-
	기타소득		-	-

<보수지급금액 5억원 이상 중 상위 5명의 개인별 보수현황>

1. 개인별 보수지급금액

(단위: 원)

이름	직위	보수총액	보수총액에 포함되지 않는 보수
-	-	-	-
-	-	-	-

2. 산정기준 및 방법

(단위 : 원)

이름	보수의 종류		총액	산정기준 및 방법
-	근로소득	급여	-	-
		상여	-	-
		주식매수선택권 행사이익	-	-
		기타 근로소득	-	-
	퇴직소득		-	-
	기타소득		-	-

<주식매수선택권의 부여 및 행사현황>

<표1>

(단위 : 백만원)

구분	부여받은 인원수	주식매수선택권의 공정가치 총액	비고
등기이사 (사외이사, 감사위원회 위원 제외)	2	65	-
사외이사 (감사위원회 위원 제외)	-	-	-
감사위원회 위원 또는 감사	-	-	-
업무집행지시자 등	-	-	-
계	2	65	-

<표 2>

(기준일 : 2022년 12월 31일)

(단위 : 원, 주)

부여 받은자	관계	부여일	부여방법	주식의 종류	최초 부여 수량	당기변동수량		총변동수량		기말 미행사수량	행사기간	행사 가격	의무 보유 여부	의무 보유 기간
						행사	취소	행사	취소					
김종민	미등기임원	2018년 03월 30일	신주교부	보통주	245,250	-	-	-	-	245,250	2020.03.31~2023.03.30	1,243	○	2년
윤동률	등기임원	2018년 05월 04일	신주교부	보통주	54,500	-	-	-	54,500	0	2020.05.05~2023.05.04	2,202	○	2년
윤동률	등기임원	2019년 03월 29일	신주교부	보통주	54,500	-	-	-	-	54,500	2021.03.30~2026.03.29	2,448	○	2년
윤동률	등기임원	2020년 03월 27일	신주교부	보통주	54,500	-	-	-	-	54,500	2022.03.28~2025.03.27	2,450	○	2년
공라목	등기임원	2020년 03월 27일	신주교부	보통주	8,000	-	-	-	-	8,000	2022.03.28~2025.03.27	2,450	○	2년

※ 공시서류작성기준일(2023년 03월 21일) 현재 종가 : 3,335 원

IX. 계열회사 등에 관한 사항

계열회사 현황(요약)

(기준일 : 2022년 12월 31일)

(단위 : 사)

기업집단의 명칭	계열회사의 수		
	상장	비상장	계
-	-	-	-

※상세 현황은 '상세표-2. 계열회사 현황(상세)' 참조

타법인출자 현황(요약)

(기준일 : 2022년 12월 31일)

(단위 : 백만원)

출자 목적	출자회사수			총 출자금액			
	상장	비상장	계	기초 장부 가액	증가(감소)		기말 장부 가액
					취득 (처분)	평가 손익	
경영참여	-	-	-	-	-	-	-
일반투자	-	4	4	500	700	-	1200
단순투자	-	-	-	-	-	-	-
계	-	4	4	500	700	-	1200

※상세 현황은 '상세표-3. 타법인출자 현황(상세)' 참조

X. 대주주 등과의 거래내용

1. 대주주 등에 대한 신용 공여 등

해당사항 없습니다.

2. 대주주와의 영업거래

해당사항 없습니다.

3. 대주주 이외의 이해관계자와의 거래

해당사항 없습니다.

XI. 그 밖에 투자자 보호를 위하여 필요한 사항

1. 공시내용 진행 및 변경사항

해당사항 없습니다.

2. 우발부채 등에 관한 사항

견질 또는 담보용 어음·수표 현황

(기준일 :)

(단위 : 매, 백만원)

제 출 처	매 수	금 액	비 고
은 행	-	-	-
금융기관(은행제외)	-	-	-
법 인	-	-	-
기타(개인)	-	-	-

3. 제재 등과 관련된 사항

4. 작성기준일 이후 발생한 주요사항 등 기타사항

외국지주회사의 자회사 현황

(기준일 :)

(단위 : 백만원)

구 분	A지주회사	B법인	C법인	D법인	...	연결조정	연결 후 금액
매출액	-	-	-	-	-	()	-
내부 매출액	()	()	()	()	()		-
순 매출액	-	-	-	-	-	-	-
영업손익	-	-	-	-	-	()	-

구분	A지주회사	B법인	C법인	D법인	...	연결조정	연결 후 금액
계속사업손익	-	-	-	-	-	()	-
당기순손익	-	-	-	-	-	()	-
자산총액	-	-	-	-	-	()	-
현금및현금성자산	-	-	-	-	-	-	-
유동자산	-	-	-	-	-	-	-
단기금융상품	-	-	-	-	-	-	-
부채총액	-	-	-	-	-	()	-
자기자본	-	-	-	-	-	()	-
자본금	-	-	-	-	-	()	-
감사인	-	-	-	-	-	-	-
감사·검토 의견	-	-	-	-	-	-	-
비 고	-	-	-	-	-	-	-

XII. 상세표

1. 연결대상 종속회사 현황(상세)

☞ 본문 위치로 이동

(단위 : 원)

상호	설립일	주소	주요사업	최근사업연도말 자산총액	지배관계 근거	주요종속 회사 여부
-	-	-	-	-	-	-
-	-	-	-	-	-	-
-	-	-	-	-	-	-

2. 계열회사 현황(상세)

☞ 본문 위치로 이동

(기준일 : 2022년 12월 31일)

(단위 : 사)

상장여부	회사수	기업명	법인등록번호
상장	-	-	-
		-	-
비상장	-	-	-
		-	-

3. 타법인출자 현황(상세)

☞ 본문 위치로 이동

(기준일 : 2022년 12월 31일)

(단위 : 백만원, 주, %)

법인명	상장 여부	최초취득일자	출자 목적	최초취득금액	기초잔액			증가(감소)			기말잔액			최근사업연도 재무현황	
					수량	지분율	장부 가액	취득(처분)		평가 손익	수량	지분율	장부 가액	총자산	당기 순손익
								수량	금액						
(주)이노텐	비상장	2021년 01월 19일	지분 취득	200	1,760	3.17	0	-	-	-	1,760	3.17	0	-	-
(주)와우매니지먼트그룹	비상장	2021년 02월 25일	투자	500	2,500	3.23	500	-	-	-	2,500	3.23	500	15,263	1,597
(주)온코크로스	비상장	2022년 05월 31일	투자	500	-	-	-	29,700	500	0	29,700	0.34	500	8,334	-9,212
(주)블록케어	비상장	2022년 08월 05일	투자	200	-	-	-	2,746	200	0	2,746	13.33	200	52	-208
합 계					4,260	-	500	32,446	700	0	36,706	-	1200	23,649	-7,823

주1) (주)이노텐 최근사업연도 재무현황은 2023년 3월 29일에 정정 하였습니다.

【 전문가의 확인 】

1. 전문가의 확인

해당 사항 없습니다.

2. 전문가와의 이해관계

해당 사항 없습니다.